



Prefeitura Municipal de Bebedouro

Estado de São Paulo
Divisão de Despesas - Setor de Licitação
Praça José Stamato Sobrinho, nº 45 - Centro - Bebedouro/SP. - Cep. 14.701-900
Fone/Fax: (17) 3345 9116
Site: www.bebedouro.sp.gov.br

PREÂMBULO

**EDITAL RERRATIFICADO Nº 34/2023 DO PREGÃO PRESENCIAL Nº 14/2023
PROCESSO Nº 47/2023**

DATA DA REALIZAÇÃO: (NOVA DATA): 16/06/2023

HORÁRIO: A PARTIR DAS 15:00 HORAS

LOCAL: PRAÇA JOSÉ STAMATO SOBRINHO, Nº 45, CENTRO, BEBEDOURO/SP.

A **PREFEITURA MUNICIPAL DE BEBEDOURO**, mediante o Presidente da Comissão Municipal de Licitação designado pela **Portaria nº 36.044/2023**, publicada na Secretaria Municipal desta Prefeitura, torna público para conhecimento dos interessados, que realizará na sala de reuniões da Divisão de Despesas - Setor de Licitação, de seu edifício - sede, situado na Praça José Stamato Sobrinho, nº 45, Centro, neste Município, licitação na modalidade de **PREGÃO PRESENCIAL**, do Tipo "**Menor Preço Global**", conforme descrito neste Edital Rerratificado e seus Anexos.

O procedimento licitatório será regido pela **Lei Federal nº 10.520** de 17 de julho de 2002, aplicando-se subsidiariamente, no que couberem, as disposições da **Lei Federal nº 8.666** de 21 de Junho de 1993 e suas alterações, da **Lei Complementar nº 123** de 14 de Dezembro de 2006 alterada pela **Lei Complementar nº 147**, de 07 de Agosto de 2014 e **Decreto Municipal nº 6.408** de 29 de novembro de 2006, e demais normas regulamentares aplicáveis à espécie.

A despesa total **estimada** para este procedimento licitatório será de **R\$146.668,07 (Cento e quarenta e seis mil, seiscentos e sessenta e oito reais e sete centavos)**, e onerará os recursos financeiros atendidos pelas verbas próprias do orçamento vigente, através da dotação orçamentária nº **04611* 4.4.90.52. 04 122 7001 2341**, suplementada se necessário for. (***número da Despesa**).

Os envelopes contendo a proposta e os documentos para habilitação serão recebidos no endereço acima mencionado, na sessão pública de processamento do Pregão, após o credenciamento dos interessados que se apresentarem para participar do certame. As propostas deverão obedecer às especificações deste instrumento convocatório e anexos, que dele fazem parte integrante.

A sessão de processamento do Pregão Presencial será realizada na Prefeitura Municipal de Bebedouro, no endereço e horário acima citado e será conduzida pelo Pregoeiro com o auxílio da Equipe de Apoio, designada pela **Portaria nº 36.045/2023**.

1.- DO OBJETO

1.1.- Constitui objeto da presente licitação a **Contratação de empresa especializada para serviço de Instalação de Elevador de Passageiro, incluindo o fornecimento de equipamentos, sendo Elevador hidráulica em aço inoxidável escovado com capacidade para 12 passageiros (900 kg) no Paço Municipal, e em conformidade com o discriminado nos Anexos: I – Termo de Referência, II - Proposta de Preços, VII - Minuta do Contrato, IX - Planilha Orçamentária Básica, X - Cronograma Físico-Financeiro, XII – Projetos**, e nas especificações e condições constantes deste **Edital Rerratificado**.



Prefeitura Municipal de Bebedouro

Estado de São Paulo
Divisão de Despesas - Setor de Licitação
Praça José Stamato Sobrinho, nº 45 - Centro - Bebedouro/SP. - Cep. 14.701-900
Fone/Fax: (17) 3345 9116
Site: www.bebedouro.sp.gov.br

1.2.- A empresa licitante deverá **OBRIGATORIAMENTE** executar, individualmente, visita técnica prévia e inspecionar o local, por meio do seu responsável técnico ou representante legal, para inteirar-se da situação do serviço proposto. O responsável ou o representante deverá estar devidamente identificado (Declaração em papel timbrado da empresa e documento de identificação com foto, como RG, CNH, Carteira de Trabalho e etc.) para poder realizar a vistoria. As visitas poderão ser agendadas, através do e-mail: planejamento.visitatecnica@bebedouro.sp.gov.br com os dados do Profissional e da Empresa junto ao **Departamento Municipal de Obras** da Prefeitura que posteriormente **AGENDARÁ** a Data e Horário da Visita Técnica à Empresa solicitante através do seu respectivo e-mail, ocasião está em que o Licitante receberá o Atestado de Visita Técnica fornecido pelo **Departamento Municipal de Obras** da Prefeitura.

2.- DA PARTICIPAÇÃO

2.1.- Poderão participar do certame todos os interessados do ramo de atividade pertinente ao objeto desta licitação e que preencherem as condições de credenciamento constantes deste Edital Rerratificado.

2.2.- Além das vedações estabelecidas pelo artigo 9º da Lei Federal nº 8.666/93, não será permitida a participação de empresas:

2.2.1.- Estrangeiras que não funcionem no País;

2.2.2.- Reunidas sob a forma de consórcio, qualquer que seja sua forma de constituição;

2.2.3.- Suspensas temporariamente para licitar e impedidas de contratar com esta Administração, nos termos do inciso III do artigo 87 da Lei Federal nº 8.666/93 e suas alterações;

2.2.4.- Declaradas inidôneas para licitar ou contratar com a Administração Pública, nos termos do inciso IV do artigo 87 da Lei Federal nº 8.666/93 e suas alterações;

2.2.5.- Impedidas de licitar e contratar nos termos do artigo 7º da Lei nº 10.520/02;

2.2.6.- Impedidas de licitar e contratar nos termos do artigo 10 da Lei nº 9.605/98.

3.- DO CREDENCIAMENTO

3.1.- Para o credenciamento deverão ser apresentados os seguintes documentos:

3.1.1.- tratando-se de **representante legal**, o estatuto social, contrato social ou outro instrumento de registro comercial, registrado na Junta Comercial, devidamente autenticado, no qual estejam expressos seus poderes para exercer direitos e assumir obrigações em decorrência de tal investidura;

3.1.2.- tratando-se de **procurador**, a procuração por instrumento público ou particular, da qual constem poderes específicos para formular lances, negociar preço, interpor recursos e desistir de sua interposição e praticar todos os demais atos pertinentes ao certame,



Prefeitura Municipal de Bebedouro

Estado de São Paulo
Divisão de Despesas - Setor de Licitação
Praça José Stamato Sobrinho, nº 45 - Centro - Bebedouro/SP. - Cep. 14.701-900
Fone/Fax: (17) 3345 9116
Site: www.bebedouro.sp.gov.br

acompanhado do correspondente documento, dentre os indicados no subitem 3.1.1., que comprove os poderes do mandante para a outorga.

3.1.2.1.- a procuração por instrumento público ou particular deverá ser apresentada em original ou por qualquer processo de cópia autenticada por tabelião de notas, cabendo ressaltar que a procuração por instrumento particular deverá ser apresentada devidamente com firma reconhecida do mandante para a outorga.

3.2.- O representante legal e o procurador deverão identificar-se exibindo documento oficial de identificação que contenha foto.

3.3.- Será admitido apenas **01 (um) representante** para cada licitante credenciada, sendo que cada um deles poderá representar apenas uma credenciada.

3.4.- O licitante que não contar com **representante legal** ou **procurador** presente na sessão ou, ainda que presente, não puder praticar atos em seu nome por conta da apresentação de documentação defeituosa, ficará impedido de participar da fase de lances verbais, de negociar preços, de declarar a intenção de interpor ou de renunciar ao direito de interpor recurso, ficando mantido, portanto, o preço apresentado na proposta escrita, que há de ser considerada para efeito de ordenação das propostas e apuração do menor preço.

3.5.- Encerrada a fase de credenciamento pelo Pregoeiro, não serão admitidos credenciamentos de eventuais licitantes retardatários.

3.6.- Quanto à forma de apresentação da **Declaração de Pleno Atendimento aos Requisitos de Habilitação e Inexistência de Fato Impeditivo**, a mesma deverá ser feita de acordo com o modelo estabelecido no **Anexo IV** deste Edital Rerratificado, e **APRESENTADA FORA** dos **Envelopes nº 1 - Proposta de Preços e nº 2 - Documentos para Habilitação**.

3.7.- Quanto à forma de apresentação da **Declaração de Microempresa ou Empresa de Pequeno Porte**, que visa o exercício da preferência prevista na Lei Complementar nº 123/06, alterada pela Lei Complementar nº 147/14, a mesma deverá ser feita de acordo com o modelo estabelecido no **Anexo V** deste Edital Rerratificado, e **APRESENTADA FORA** dos **Envelopes nº 1 - Proposta de Preços e nº 2 - Documentos para Habilitação**.

4.- DA FORMA DE APRESENTAÇÃO DA PROPOSTA E DOS DOCUMENTOS PARA HABILITAÇÃO

4.1.- Os envelopes nº 1 - Proposta de Preços e nº 2 - Documentos para Habilitação deverão ser apresentados, separadamente, fechados e indevassáveis, contendo, em sua parte externa, os seguintes dizeres, respectivamente:

PREFEITURA MUNICIPAL DE BEBEDOURO
PREGÃO PRESENCIAL Nº 14/2023
RAZÃO SOCIAL DA LICITANTE
ENVELOPE Nº 1 - PROPOSTA DE PREÇOS



Prefeitura Municipal de Bebedouro

Estado de São Paulo

Divisão de Despesas - Setor de Licitação

Praça José Stamato Sobrinho, nº 45 - Centro - Bebedouro/SP. - Cep. 14.701-900

Fone/Fax: (17) 3345 9116

Site: www.bebedouro.sp.gov.br

PREFEITURA MUNICIPAL DE BEBEDOURO

PREGÃO PRESENCIAL Nº 14/2023

RAZÃO SOCIAL DA LICITANTE

ENVELOPE Nº 2 - DOCUMENTOS PARA HABILITAÇÃO

5.- DO CONTEÚDO DO ENVELOPE Nº 1 - PROPOSTA DE PREÇOS

5.1.- A proposta deverá ser apresentada datilografada, impressa ou preenchida a mão de forma legível, em língua portuguesa, salvo quanto às expressões técnicas de uso corrente, respeitado o vernáculo, sem emendas nem rasuras; ao final ser identificada e assinada pelo representante legal da licitante ou pelo procurador, neste caso, juntando-se a procuração, caso a mesma não tenha sido apresentada no ato do credenciamento, nos moldes do **ANEXO I** deste Edital Rerratificado:

5.1.1.- razão social, endereço, CNPJ, inscrição estadual ou municipal;

5.1.2.- número do Pregão Presencial;

5.1.3.- descrição, de forma clara e sucinta, do objeto da presente licitação, em conformidade com as especificações constantes do item 1 - Do Objeto deste Edital Rerratificado, desde já definida no **Anexo I - Termo de Referência**;

5.1.4.- preço global do serviço, expressos em moeda corrente nacional, que deverão ser cotados com no mínimo de 2 (duas) e o máximo de 4 (quatro) casas decimais depois da vírgula, básicos para a data da apresentação das propostas, já incluídos os riscos e as despesas necessárias para a boa e perfeita execução dos serviços contratados, computadas as despesas previdenciárias e trabalhistas, bem como impostos, enfim tudo às expensas da empresa contratada;

5.1.5.- prazo de vigência para prestação dos serviços é de **06 (seis) meses**;

5.1.6.- prazo de validade da proposta, o qual não poderá ser inferior a **60 (sessenta) dias** contados da data de encerramento da licitação.

5.1.7.- planilha orçamentária dos serviços, com os respectivos valores unitário e total dos serviços, conforme modelo constante do **Anexo IX - Planilha Orçamentária Básica**, parte integrante deste Edital Rerratificado;

5.1.8.- cronograma físico-financeiro, conforme modelo constante do **Anexo X - Cronograma Físico-Financeiro**, parte integrante deste Edital Rerratificado.

5.2.- Depois de aberta, a proposta se acha vinculada ao processo pelo seu prazo de validade, não sendo permitida sua retirada ou a desistência de participação por parte do proponente.

5.3.- Apresentada a proposta, o proponente estará automaticamente aceitando e se sujeitando às cláusulas e condições do presente Edital Rerratificado.



Prefeitura Municipal de Bebedouro

Estado de São Paulo
Divisão de Despesas - Setor de Licitação
Praça José Stamato Sobrinho, nº 45 - Centro - Bebedouro/SP. - Cep. 14.701-900
Fone/Fax: (17) 3345 9116
Site: www.bebedouro.sp.gov.br

5.4.- Se por falha do proponente, a proposta não indicar o prazo de vigência e/ou prazo de sua validade, será considerada o estipulado nos subitens **5.1.5.** e **5.1.6** deste Edital Rerratificado, independentemente de qualquer outra manifestação.

5.5.- A falta de rubrica, data e/ou assinatura na proposta somente poderá ser suprida por representante da proponente, com poderes para tal fim, que esteja presente na reunião de abertura dos envelopes.

5.6.- As empresas licitantes deverão apresentar junto a proposta de preços os dados para assinatura da eventual Ata de Registro de Preços e/ou Contrato, de acordo com modelo estabelecido no Anexo XIII do Edital Rerratificado, em atendimento a Instrução Normativa nº 02/2016 do Tribunal de Contas do Estado de São Paulo. Informamos que a falta de apresentação do referido documento não implicará em desclassificação da empresa.

6.- DO ENVELOPE Nº 2 - DOCUMENTOS PARA HABILITAÇÃO

6.1.- O Envelope nº 2 - Documentos para Habilitação - deverá conter os documentos a seguir relacionados, os quais dizem respeito à:

6.1.1.- HABILITAÇÃO JURÍDICA

6.1.1.1.- Registro comercial, no caso de empresa individual;

6.1.1.2.- Ato constitutivo, estatuto ou contrato social em vigor, devidamente registrado na Junta Comercial, em se tratando de sociedades comerciais;

6.1.1.3.- Documentos de eleição dos atuais administradores, tratando-se de sociedades por ações, acompanhados da documentação mencionada no subitem "6.1.1.2";

6.1.1.4.- Ato constitutivo devidamente registrado no Cartório de Registro Civil de Pessoas Jurídicas tratando-se de sociedades civis, acompanhado de prova da diretoria em exercício;

6.1.1.5.- Decreto de autorização e ato de registro ou autorização para funcionamento expedido pelo órgão competente, tratando-se de empresa ou sociedade estrangeira em funcionamento no país, quando a atividade assim o exigir.

6.1.1.6.- Os documentos relacionados nos subitens "6.1.1.1" a "6.1.1.4" não precisarão constar do Envelope nº 2 - Documentos de Habilitação, se tiverem sido apresentados para o credenciamento neste Pregão.

6.1.2.- REGULARIDADE FISCAL E TRABALHISTA

6.1.2.1.- Prova de inscrição no Cadastro Nacional de Pessoas Jurídicas do Ministério da Fazenda (CNPJ);



Prefeitura Municipal de Bebedouro

Estado de São Paulo
Divisão de Despesas - Setor de Licitação
Praça José Stamato Sobrinho, nº 45 - Centro - Bebedouro/SP. - Cep. 14.701-900
Fone/Fax: (17) 3345 9116
Site: www.bebedouro.sp.gov.br

6.1.2.2.- Prova de inscrição no Cadastro de Contribuintes Estadual e/ou Municipal, se houver, relativo à sede da licitante, pertinente ao seu ramo de atividade e compatível com o objeto do certame;

6.1.2.3.- Prova de regularidade, **em plena validade**, para com a Fazenda Federal, através da Certidão Conjunta Negativa de Débitos ou Certidão Conjunta Positiva com Efeitos de Negativa, relativos a Tributos Federais e à Dívida Ativa da União, expedida pela Secretaria da Receita Federal, **incluindo** contribuições previdenciárias;

6.1.2.4.- Prova de regularidade, **em plena validade**, para com a Fazenda Estadual (**abrangendo os Débitos Inscritos e os Não Inscritos em Dívida Ativa**) que deverá ser comprovada através da apresentação de Certidão Negativa ou Certidão Positiva com efeitos de Negativa expedida pelo Estado em que estiver situado o licitante ou Declaração de Isenção devidamente assinada pelo representante legal do licitante, no caso de empresas cuja finalidade é **exclusivamente** a prestação de serviços;

6.1.2.5.- Prova de regularidade, **em plena validade**, para com a Fazenda Municipal que deverá ser comprovada através da apresentação da Certidão Negativa ou Certidão Positiva com efeitos de Negativa dos Tributos Mobiliários relativos ao domicílio ou sede do proponente e em nome do mesmo;

6.1.2.6.- Prova de regularidade, **em plena validade**, perante o Fundo de Garantia por Tempo de Serviço (FGTS), por meio da apresentação do CRF - Certificado de Regularidade do FGTS;

6.1.2.7.- Prova de inexistência de débitos inadimplidos perante a Justiça do Trabalho, mediante a apresentação da **Certidão Negativa de Débitos Trabalhistas (CNDT) ou Certidão Positiva de Débitos Trabalhistas com Efeitos de Negativa**, nos termos do Título VII-A da Consolidação das Leis do Trabalho, aprovada pelo Decreto-Lei nº 5.452 de 1º de maio de 1943.

6.1.3.- QUALIFICAÇÃO ECONÔMICO-FINANCEIRA

Certidão negativa de falência ou concordata ou recuperação judicial ou extrajudicial expedida pelo distribuidor da sede da licitante, com data não superior a **90 (noventa) dias** da data limite para recebimento das propostas, se outro prazo não constar do documento. Caso a licitante esteja em recuperação judicial deverá apresentar Plano de Recuperação já homologado pelo juízo competente e em pleno vigor, sem prejuízo do atendimento a todos os requisitos de habilitação econômico-financeiro estabelecidos neste Edital Rerratificado. (**SÚMULA Nº 50 TCE/SP**).

6.1.4.- OUTRAS COMPROVAÇÕES

Declaração que não emprega menor de dezoito anos em trabalho noturno, perigoso ou insalubre e não emprega menor de dezesseis anos, de acordo com o modelo estabelecido no **Anexo VI- Modelo de Declaração de Regularidade para com o Ministério do Trabalho** deste Edital Rerratificado.



Prefeitura Municipal de Bebedouro

Estado de São Paulo
Divisão de Despesas - Setor de Licitação
Praça José Stamato Sobrinho, nº 45 - Centro - Bebedouro/SP. - Cep. 14.701-900
Fone/Fax: (17) 3345 9116
Site: www.bebedouro.sp.gov.br

6.2.- DAS DISPOSIÇÕES GERAIS DA HABILITAÇÃO

6.2.1.- Os documentos poderão ser apresentados no original, por qualquer processo de cópia, autenticada por cartório competente, ou mesmo cópia simples, desde que acompanhada do original para que seja autenticado pelo Pregoeiro ou por um dos membros da Equipe de Apoio no ato de sua apresentação. Quando o documento ou certidão permitir, os mesmos poderão ser apresentados na forma de publicação em órgão da Imprensa Oficial, ou então, impresso informatizado obtido via Internet.

6.2.2.- Não serão aceitos **protocolos de entrega** ou **solicitações de documentos** em substituição aos documentos ora exigidos, inclusive no que se refere às certidões.

6.2.3.- Serão inabilitadas as empresas licitantes que apresentarem documentos em desacordo, incompletos ou contrariar qualquer dispositivo deste Edital Rerratificado e seus anexos, não lograrem provar sua regularidade, bem como, as que estiverem sob processo de falência ou concordata ou cumprindo as penalidades previstas nos incisos III e IV, do artigo 87, da Lei nº 8.666/93, com as alterações posteriores.

6.2.4.- Se algum documento apresentar falha não sanável na sessão acarretará a inabilitação da licitante;

6.2.5.- Na hipótese de não constar prazo de validade das certidões apresentadas, esta Administração aceitará como válidas as expedidas até **90 (noventa) dias** imediatamente anteriores à data de apresentação das propostas.

6.2.6.- O Pregoeiro ou a Equipe de Apoio diligenciará efetuando consulta direta na internet nos sites dos órgãos expedidores para verificar a veracidade dos documentos obtidos por este meio eletrônico.

6.2.7.- Os documentos apresentados para a habilitação deverão estar em nome da licitante e, preferencialmente, com número de CNPJ. Se a licitante for matriz, todos os documentos deverão estar em nome da matriz. Se for filial, todos os documentos deverão estar em nome da filial, exceto aqueles que, pela própria natureza ou por determinação legal, forem comprovadamente emitidos apenas em nome da matriz ou cuja validade abranja todos os estabelecimentos da empresa.

7.- DO PROCEDIMENTO E DO JULGAMENTO

7.1.- No horário e local indicados no preâmbulo, será aberta a sessão de processamento do Pregão, iniciando-se com o credenciamento dos interessados em participar do certame, com duração máxima de **30 (trinta) minutos**.

7.2.- Após o credenciamento, as licitantes entregarão ao Pregoeiro a Declaração de Pleno Atendimento aos Requisitos para Habilitação e Inexistência de Fato Impeditivo, de acordo com o estabelecido no **Anexo IV**, do Edital Rerratificado e, em envelopes separados, a Proposta de Preços e os Documentos para Habilitação.



Prefeitura Municipal de Bebedouro

Estado de São Paulo
Divisão de Despesas - Setor de Licitação
Praça José Stamato Sobrinho, nº 45 - Centro - Bebedouro/SP. - Cep. 14.701-900
Fone/Fax: (17) 3345 9116
Site: www.bebedouro.sp.gov.br

7.2.1.- Encerrado o período de credenciamento e na sequência, iniciada a abertura do primeiro Envelope nº 1 - Proposta de Preços, estará encerrado a possibilidade de admissão de novos participantes no certame.

7.3.- A análise das propostas, pelo Pregoeiro, visará ao atendimento das condições estabelecidas neste Edital Rerratificado e seus Anexos, sendo desclassificadas as propostas:

7.3.1.- cujo objeto não atenda às especificações, aos prazos e às condições fixadas no Edital Rerratificado;

7.3.2.- que apresentem preços baseados exclusivamente em proposta das demais licitantes;

7.3.3.- que contiverem cotação de objeto diverso daquele constante neste Edital Rerratificado.

7.4.- No tocante aos preços, as propostas serão verificadas quanto à exatidão das operações aritméticas que conduziram ao valor total orçado, procedendo-se às correções no caso de eventuais erros, tomando-se como corretos os preços unitários. As correções efetuadas serão consideradas para apuração do valor da proposta.

7.5.- Serão desconsideradas ofertas ou vantagens baseadas nas propostas das demais licitantes.

7.6.- As propostas não desclassificadas serão selecionadas para a etapa de lances, com observância dos seguintes critérios:

7.6.1.- seleção da proposta de **menor preço global** e das demais com preços até 10% (dez por cento) superiores àquela;

7.6.2.- não havendo pelo menos 3 (três) preços na condição definida no subitem anterior, serão selecionadas as propostas que apresentarem os menores preços, até o máximo de 3 (três). No caso de empate nos preços, serão admitidas todas as propostas empatadas, independentemente do número de licitantes;

7.6.3.- para efeito de seleção será considerado o menor preço global.

7.7.- O Pregoeiro convidará individualmente os autores das propostas selecionadas a formular lances de forma sequencial, a partir do autor da proposta de maior preço e os demais em ordem decrescente de valor, decidindo-se por meio de sorteio no caso de empate de preços.

7.7.1.- A licitante sorteada em primeiro lugar poderá escolher a posição na ordenação de lances em relação aos demais empatados, e assim sucessivamente até a definição completa da ordem de lances.



Prefeitura Municipal de Bebedouro

Estado de São Paulo

Divisão de Despesas - Setor de Licitação

Praça José Stamato Sobrinho, nº 45 - Centro - Bebedouro/SP. - Cep. 14.701-900

Fone/Fax: (17) 3345 9116

Site: www.bebedouro.sp.gov.br

7.8.- Os lances deverão ser formulados em valores distintos e decrescentes, em reais, inferiores à proposta de menor preço, observada a **redução mínima entre os lances**, de **1% (um por cento)**, aplicável, inclusive, em relação ao primeiro.

7.9.- A desistência em apresentar lance verbal, quando convocada pelo Pregoeiro, não implicará na exclusão da licitante na etapa de lances verbais, podendo voltar a ofertá-lo nas rodadas subsequentes.

7.10.- Não haverá limite de rodadas para apresentação de lances.

7.11.- Os representantes dos licitantes poderão comunicar-se livremente com suas sedes por meio de telefones celulares, desde que não atrapalhem o bom andamento da sessão de processamento do pregão.

7.12.- A etapa de lances será considerada encerrada quando todos os participantes dessa etapa declinarem da formulação de lances.

7.13.- Encerrada a etapa de lances, serão classificadas as propostas selecionadas e não selecionadas para a etapa de lances, na ordem crescente dos valores, considerando-se para as selecionadas o último preço ofertado. Com base nessa classificação, será assegurada às licitantes microempresas e empresas de pequeno porte preferência à contratação, observados as seguintes condições:

7.13.1.- O Pregoeiro convocará a microempresa ou empresa de pequeno porte, detentora da proposta de menor valor, dentre aquelas cujos valores sejam iguais ou superiores até 5% (cinco por cento) ao valor da proposta melhor classificada, para que apresente preço inferior ao da melhor classificada, no prazo de 5 (cinco) minutos, sob pena de preclusão do direito de preferência.

7.13.1.1.- A convocação será feita mediante sorteio, no caso de haver propostas empatadas, nas condições do **subitem 7.13.1**.

7.13.2.- Não havendo a apresentação de novo preço, inferior ao preço da proposta melhor classificada, serão convocadas para o exercício do direito de preferência, respeitada a ordem de classificação, as demais microempresas e empresas de pequeno porte, cujos valores das propostas, se enquadrem nas condições indicadas no **subitem 7.13.1**.

7.13.3.- Caso a detentora da melhor oferta, de acordo com a classificação de que trata o **subitem 7.13**, seja microempresa ou empresa de pequeno porte, não será assegurado o direito de preferência, passando-se, desde logo, à negociação do preço.

7.13.4.- Não poderá haver desistência dos lances ofertados, sujeitando-se a licitante desistente às penalidades legais cabíveis.

7.14.- O Pregoeiro poderá negociar com o autor da oferta de menor valor, obtida com base nas disposições dos **subitens 7.13.1** e **7.13.2**, ou, na falta desta, com base na classificação de que trata o **subitem 7.13**, com vistas à redução do preço.



Prefeitura Municipal de Bebedouro

Estado de São Paulo

Divisão de Despesas - Setor de Licitação

Praça José Stamato Sobrinho, nº 45 - Centro - Bebedouro/SP. - Cep. 14.701-900

Fone/Fax: (17) 3345 9116

Site: www.bebedouro.sp.gov.br

7.15.- Após a negociação, se houver, o Pregoeiro examinará a aceitabilidade do menor preço, decidindo motivadamente a respeito.

7.15.1.- A aceitabilidade será aferida a partir dos preços de mercado vigentes na data da apresentação das propostas, apurados mediante pesquisa realizada pelo órgão licitante, que será juntada aos autos por ocasião do julgamento.

7.16.- Considerada aceitável a oferta de menor preço, será aberto o envelope contendo os documentos de habilitação de seu autor.

7.17.- Eventuais falhas, omissões ou outras irregularidades nos documentos de habilitação efetivamente entregues, poderão ser saneadas na sessão pública de processamento do Pregão, até a decisão sobre a habilitação, sendo vedada a apresentação de documentos novos.

7.18.- A verificação será certificada pelo Pregoeiro e deverão ser anexados aos autos os documentos passíveis de obtenção por meio eletrônico, salvo impossibilidade devidamente justificada.

7.19.- A Administração não se responsabilizará pela eventual indisponibilidade dos meios eletrônicos, no momento da verificação. Ocorrendo essa indisponibilidade e não sendo apresentados os documentos alcançados pela verificação, a licitante será inabilitada.

7.20.- Para habilitação de microempresas ou empresas de pequeno porte, não será exigida comprovação de regularidade fiscal, mas será obrigatória a apresentação dos documentos indicados no **subitem 6.1.2.- REGULARIDADE FISCAL** deste Edital Rerratificado, ainda que os mesmos veiculem restrições impeditivas à referida comprovação.

7.20.1.- Para efeito de assinatura do contrato, a licitante habilitada nas condições do **subitem 7.20** deste item deverá comprovar sua regularidade fiscal, sob pena de decadência do direito à contratação, sem prejuízo da aplicação das sanções cabíveis.

7.20.2.- A comprovação de que trata o **subitem 7.20.1.** deste item, deverá ser efetuada mediante a apresentação das competentes certidões negativas de débitos, ou positivas com efeitos de negativas, no prazo de **5 (cinco) dias úteis**, contados a partir do momento em que a licitante for declarada vencedora do certame, prorrogável por igual período, a critério da Administração.

7.21.- Constatado o atendimento dos requisitos de habilitação previstos neste Edital Rerratificado, a licitante será habilitada e declarada vencedora dos itens para os quais apresentou melhor proposta.

7.22.- Se a oferta não for aceitável, ou se a licitante desatender às exigências para a habilitação, o Pregoeiro, **respeitada a ordem de classificação de que trata o subitem 7.13. deste item**, examinará a oferta subsequente de menor preço, negociará com o seu autor, decidirá sobre a sua aceitabilidade e, em caso positivo, verificará as condições para habilitação e assim, sucessivamente, até a apuração de uma oferta aceitável cujo autor atenda aos requisitos para habilitação, caso em que será declarado vencedor.



Prefeitura Municipal de Bebedouro

Estado de São Paulo

Divisão de Despesas - Setor de Licitação

Praça José Stamato Sobrinho, nº 45 - Centro - Bebedouro/SP. - Cep. 14.701-900

Fone/Fax: (17) 3345 9116

Site: www.bebedouro.sp.gov.br

7.23.- A empresa vencedora objeto da licitação obriga-se a apresentar na Divisão de Despesas - Setor de Licitação, situado na Praça José Stamato Sobrinho, nº 45, Centro, neste Município, no prazo de **5 (cinco) dias úteis** contado da data de encerramento da sessão pública de realização do pregão, sua **Proposta de Preços**, com o novo preço global dos serviços, bem como, sua **Planilha Orçamentária dos Serviços** e seu **Cronograma Físico-Financeiro**, todos devidamente **ATUALIZADOS**, tendo por base a última proposta de preços apresentada na sessão, devendo, ainda, em caso de arredondamento, este ser feito para baixo, mediante utilização de, no máximo, 04 (quatro) casas decimais depois da vírgula.

7.23.1.- A **Proposta de Preços**, com o novo preço global dos serviços, bem como, sua **Planilha Orçamentária dos Serviços** e seu **Cronograma Físico-Financeiro** deverão ser entregue no prazo estabelecido, sob pena da aplicação das penalidades previstas nos itens **15.1** e **15.2** deste Edital Rerratificado.

7.24.- Da sessão do pregão será lavrada **ata** circunstanciada, na qual serão registradas as licitantes credenciadas, as propostas escritas e verbais apresentadas, na ordem de classificação, a análise da documentação exigida para habilitação, os recursos interpostos e demais ocorrências relevantes.

7.25.- A sessão pública não será suspensa, salvo motivo excepcional, devendo todas e quaisquer informações acerca do objeto serem esclarecidas previamente junto ao Setor de Licitações desta Administração, conforme estabelecido neste Edital Rerratificado.

7.26.- Caso haja necessidade de adiamento da sessão pública, será marcada nova data para continuação dos trabalhos, devendo ficar intimadas, no mesmo ato, as licitantes presentes.

7.27.- No caso de ser marcada nova sessão, havendo mudança dos representantes da empresa, estes deverão apresentar documentos necessários ao credenciamento.

7.28.- O Pregoeiro, na fase de julgamento, poderá promover quaisquer diligências julgadas necessárias a análise das propostas, da documentação, e declarações apresentadas, devendo os licitantes atender as solicitações no prazo por ele estipulado, contado do recebimento da convocação.

8.- DO RECURSO, DA ADJUDICAÇÃO E DA HOMOLOGAÇÃO

8.1.- No final da sessão, a licitante que quiser recorrer deverá manifestar imediata e motivadamente a sua intenção, abrindo-se então o **prazo de 3 (três) dias** para apresentação de suas razões recursais, ficando as demais licitantes desde logo intimadas para apresentar contrarrazões em igual número de dias, que começarão a correr no término do prazo da recorrente, sendo-lhes assegurada vista imediata dos autos.

8.2.- Não será admitida a fundamentação de recursos por intermédio de fac-símile ou via e-mail.



Prefeitura Municipal de Bebedouro

Estado de São Paulo
Divisão de Despesas - Setor de Licitação
Praça José Stamato Sobrinho, nº 45 - Centro - Bebedouro/SP. - Cep. 14.701-900
Fone/Fax: (17) 3345 9116
Site: www.bebedouro.sp.gov.br

8.3.- A ausência de manifestação imediata e motivada da licitante importará a decadência do direito de recurso, a adjudicação do objeto do certame pelo Pregoeiro à licitante vencedora e o encaminhamento do processo à autoridade competente para a homologação.

8.4.- Interposto o recurso, o Pregoeiro poderá reconsiderar a sua decisão ou encaminhá-lo devidamente informado à autoridade competente.

8.5.- Decididos os recursos e constatada a regularidade dos atos praticados, a autoridade competente adjudicará o objeto do certame à licitante vencedora e homologará o procedimento.

8.6.- O recurso terá efeito suspensivo para o item respectivo, e o seu acolhimento importará a invalidação apenas dos atos insuscetíveis de aproveitamento.

8.7.- A adjudicação será feita pelo menor preço global.

8.8.- Nos eventuais recursos, a Recorrente deverá observar o seguinte:

8.8.1.- somente serão válidos os documentos originais;

8.8.2.- as razões deverão ser protocoladas no Protocolo, da Prefeitura Municipal de Bebedouro, com endereço à Praça José Stamato Sobrinho nº 45, Centro, Bebedouro/SP.;

8.8.3.- não protocolando na forma definida, o Pregoeiro não apreciará o teor das citadas razões;

8.8.4.- os autos do processo permanecerão com vista franqueada aos interessados na Prefeitura Municipal de Bebedouro.

9.- DO PRAZO E DAS CONDIÇÕES PARA ASSINATURA DO CONTRATO

9.1.- A adjudicatária deverá, no prazo de **05 (cinco) dias corridos**, contados a partir da data da homologação publicada em resumo na Imprensa Oficial Eletrônica do Município disponibilizada no site oficial do município: www.bebedouro.sp.gov.br, **comparecer** à Prefeitura Municipal de Bebedouro, sito à Praça José Stamato Sobrinho, nº 45, Centro, neste Município, para assinar o Contrato.

9.2.- Quando a adjudicatária, convocada dentro do prazo de validade de sua proposta, não apresentar a situação regular, ou se recusar a assinar instrumento contratual, serão convocadas as demais licitantes classificadas para participar de nova sessão pública do Pregão, com vistas à celebração da contratação.

9.3.- Se, por ocasião da formalização do contrato, as certidões de regularidade de débito da Adjudicatária perante o Sistema de Seguridade Social (INSS), o Fundo de Garantia por Tempo de Serviço (FGTS) e a Fazenda Nacional, estiverem com os prazos de validade vencidos, ela será notificada para, no prazo de **05 (cinco) dias úteis**, comprovar a sua situação de regularidade, mediante a apresentação das certidões respectivas, com prazos de validade em vigência, sob pena de a contratação não se realizar.



Prefeitura Municipal de Bebedouro

Estado de São Paulo

Divisão de Despesas - Setor de Licitação

Praça José Stamato Sobrinho, nº 45 - Centro - Bebedouro/SP. - Cep. 14.701-900

Fone/Fax: (17) 3345 9116

Site: www.bebedouro.sp.gov.br

10.- DO PRAZO DE VIGÊNCIA DO CONTRATO E DO PRAZO DO PROJETO DE INSTALAÇÃO

10.1.- O prazo para a execução dos serviços é de **06 (seis) meses**, contados da data do efetivo recebimento por parte da empresa contratada, da ordem de serviços emitida pela Prefeitura, que ocorrerá logo após a assinatura do competente instrumento de contrato, emissão da respectiva nota de empenho e pedido de compra, podendo o prazo estabelecido vir a ser prorrogado mediante acordo entre as partes e nos limites da legislação.

10.2.- A empresa deverá desenvolver e submeter à aprovação da fiscalização do projeto de instalação do elevador, no prazo de até **45 (quarenta e cinco) dias, a partir da data de assinatura do contrato**, prorrogáveis por igual período desde que devidamente justificado pela **CONTRATADA** e aceito pela **CONTRATANTE**.

11.- DAS CONDIÇÕES DE PAGAMENTO E REAJUSTAMENTO DE PREÇO

11.1.- Serão efetuadas **medições mensais** dos serviços executados, compatíveis com o cronograma físico-financeiro apresentado pela empresa contratada e adequado pela Prefeitura, no **último dia útil do mês da medição em questão**, sendo certo que esta medição deverá ser realizada mensalmente, mesmo que for zero o valor da mesma;

11.2.- A empresa contratada deverá fornecer, após as análises técnicas e aprovação da fiscalização da Prefeitura, as **notas fiscais mensais** correspondentes aos valores dos serviços executados, a partir do **primeiro dia útil subsequente ao mês da medição em questão**, notas fiscais estas que deverão ser quitadas no **5º (quinto) dia útil, fora à semana**, contado da data da entrega das mesmas;

11.2.1.- Havendo atraso nos pagamentos não decorrente de falhas no cumprimento das obrigações contratuais principais ou acessórias por parte da empresa vencedora, incidirá correção monetária de acordo com os termos do artigo 40, inciso XIV, alínea "c" e "d" c.c. artigo 55, inciso III da Lei Federal nº 8.666/93, devendo a empresa vencedora solicitar ao Departamento de Finanças/Contabilidade e Orçamento da Prefeitura a devida correção.

11.3.- As condições contratuais relativas à forma de pagamento dos preços poderão ser alteradas, em face da superveniência de norma federal sobre a matéria.

11.4.- Nos termos da legislação vigente, os preços serão reajustáveis a cada 12 (doze) meses, salvo a hipótese de alteração legal, caso em que os preços serão reajustados no menor período possível, pela variação do IPCA-IBGE, tomando-se por mês base para cálculo o da entrega das propostas.

11.5.- A proponente vencedora fica obrigada a aceitar nas mesmas condições contratuais os acréscimos ou supressões que se fizerem necessários, a juízo da Administração contratante, até o limite de 25% (vinte e cinco por cento), conforme artigo 65, parágrafo 1º, da Lei Federal nº 8.666/93.



Prefeitura Municipal de Bebedouro

Estado de São Paulo
Divisão de Despesas - Setor de Licitação
Praça José Stamato Sobrinho, nº 45 - Centro - Bebedouro/SP. - Cep. 14.701-900
Fone/Fax: (17) 3345 9116
Site: www.bebedouro.sp.gov.br

11.6.- A empresa deverá **INFORMAR** nas notas fiscais seus dados bancários (nome e número da agência e número da conta corrente), para fins de recebimento dos pagamentos.

12.- DO DESCONTO DE TRIBUTOS MUNICIPAIS - ISS

Para efeito de desconto do ISS na fonte será considerado, conforme disposto no **artigo 12 do Decreto Municipal 5.530/2004**, a **Alíquota de 3%** sobre os preços dos serviços deduzida as parcelas correspondentes ao:

a-) Valor dos materiais adquiridos de terceiros e fornecidos pelo prestador dos serviços, desde que não produzidos no local da prestação de serviços;

b-) Valor das sub-empresas já tributadas pelo Imposto.

13.- DAS RESPONSABILIDADES E OBRIGAÇÕES

13.1.- DA CONTRATADA

13.1.2- Cumprir as exigências e obrigações determinadas pela **Departamento Municipal de Obras** da Prefeitura, conforme **Anexo I – Termo de Referência** deste Edital Rerratificado.

13.2.- DA CONTRATANTE

13.2.1- Cumprir as obrigações determinadas pela **Departamento Municipal de Obras** da Prefeitura da Prefeitura, conforme **Anexo I – Termo de Referência** deste Edital Rerratificado.

14.- DA FISCALIZAÇÃO DOS SERVIÇOS

Todos os serviços executados pela contratada serão fiscalizados pelo **Departamento Municipal de Obras**, obrigando-se a contratada a assegurar livre acesso aos locais de execução dos serviços e tudo facilitar para que a fiscalização possa exercer suas funções.

15.- DAS SANÇÕES PARA O CASO DE INADIMPLEMENTO

15.1.- A licitante, que convocada dentro do prazo de validade da sua proposta, não celebrar o contrato, deixar de entregar ou apresentar documentação falsa exigida para o certame, ensejar o retardamento da execução de seu objeto, não mantiver a proposta, falhar ou fraudar na execução do contrato, comportar-se de modo inidôneo ou cometer fraude fiscal, ficará impedido de licitar e contratar com a União, Estados, Distrito Federal ou Municípios, pelo prazo de até 5 (cinco) anos, sem prejuízo das multas previstas neste Edital Rerratificado e no contrato e das demais cominações legais.

15.2.- Pelo descumprimento das demais obrigações assumidas, a licitante estará sujeita às penalidades previstas na Lei Federal nº 8.666/93 e alterações posteriores.



Prefeitura Municipal de Bebedouro

Estado de São Paulo
Divisão de Despesas - Setor de Licitação
Praça José Stamato Sobrinho, nº 45 - Centro - Bebedouro/SP. - Cep. 14.701-900
Fone/Fax: (17) 3345 9116
Site: www.bebedouro.sp.gov.br

15.3.- Penalidades serão aplicadas mediante procedimentos administrativos, garantindo o exercício de prévia e ampla defesa.

16.- DOS ESCLARECIMENTOS, PROVIDÊNCIAS OU IMPUGNAÇÕES AO EDITAL RERRATIFICADO

16.1.- Até **2 (dois) dias úteis** anteriores à data fixada para recebimento das propostas, qualquer pessoa poderá solicitar esclarecimentos, providências ou impugnar o ato convocatório do Pregão.

16.2.- A solicitação de esclarecimentos, providências ou impugnação do ato convocatório do Pregão será dirigida à autoridade subscritora do Edital Rerratificado, por petição escrita, que decidirá no prazo de **1 (um) dia útil** anterior à data fixada para recebimento das propostas.

16.3.- Quaisquer pedidos de esclarecimentos em relação a eventuais dúvidas na interpretação deste Edital Rerratificado, ou impugnações ao mesmo, poderão ser encaminhados à Divisão de Despesas - Setor de Licitação desta Prefeitura Municipal, através do e-mail licitacao@bebedouro.sp.gov.br ou **protocolados** junto ao Protocolo da Prefeitura Municipal de Bebedouro, sito à Praça José Stamato Sobrinho, nº 45, Centro, Bebedouro/SP.

16.4.- Acolhida a petição contra o ato convocatório, será definida e publicada nova data para a realização do certame, exceto quando, inquestionavelmente, a alteração do Edital Rerratificado não afetar a formulação das propostas.

16.5.- Em caso de não solicitação, pelas empresas licitantes, de esclarecimentos ou informações, pressupõe-se que os elementos fornecidos são suficientemente claros e precisos, não cabendo, posteriormente, o direito a qualquer reclamação.

17.- DAS DISPOSIÇÕES FINAIS

17.1.- As normas disciplinadoras desta licitação serão interpretadas em favor da ampliação da disputa, respeitada a igualdade de oportunidade entre as licitantes e desde que não comprometam o interesse público, a finalidade e a segurança da contratação.

17.2.- O Aviso de Licitação, do presente certame deverá ser afixado no lugar de costume em mural existente nas dependências do Paço Municipal, publicado em resumo no Diário Oficial do Estado de São Paulo, em Jornal de ampla circulação no Estado de São Paulo e na Imprensa Oficial Eletrônica do Município disponibilizada no site oficial do município: www.bebedouro.sp.gov.br.

17.3.- Os demais atos pertinentes, como intimações, convocações, comunicados, notificações e outros relativos à licitação presente, quando necessários serão formalizados oficialmente através de publicação na Imprensa Oficial Eletrônica do Município disponibilizada no site oficial do município: www.bebedouro.sp.gov.br e encaminhados nos correios eletrônicos "e-mails" dos participantes (se caso houver) para a devida ciência.



Prefeitura Municipal de Bebedouro

Estado de São Paulo
Divisão de Despesas - Setor de Licitação
Praça José Stamato Sobrinho, nº 45 - Centro - Bebedouro/SP. - Cep. 14.701-900
Fone/Fax: (17) 3345 9116
Site: www.bebedouro.sp.gov.br

17.4.- Os envelopes contendo os documentos de habilitação das demais licitantes ficarão à disposição para sua retirada ou, caso isso não aconteça, os mesmos serão devolvidos oportunamente, após a celebração do contrato ou instrumento equivalente.

17.5.- Aos casos omissos aplicar-se-ão as demais disposições constantes da Lei Federal 10.520/02, bem como da Lei Federal nº 8.666/93 e alterações posteriores.

17.6.- É facultada ao Pregoeiro ou autoridade superior, em qualquer fase da licitação, a promoção de diligência destinada a esclarecer ou complementar a instrução do processo, vedada à inclusão posterior de documento ou informação que deveria constar ou ter sido providenciada no ato da sessão pública, pelas licitantes.

17.7.- Esta licitação será anulada, se ocorrer ilegalidade no seu processamento ou no julgamento, podendo ser revogada, a juízo exclusivo da Administração, se for considerada inoportuna ou inconveniente ao interesse público, sem que caiba direito a qualquer indenização.

17.8.- As proponentes assumem todos os custos de preparação e apresentação de suas propostas e a Prefeitura Municipal de Bebedouro não será, em nenhum caso, responsável por esses custos, independentemente da condução ou do resultado do processo licitatório.

17.9.- As proponentes são responsáveis pela fidelidade e legitimidade das informações e dos documentos apresentados em qualquer fase da licitação.

17.10.- Não havendo expediente na Prefeitura Municipal de Bebedouro ou ocorrendo qualquer fato superveniente que impeça a realização do certame na data marcada, a sessão será automaticamente transferida para o primeiro dia útil subsequente, no horário e local aqui estabelecidos, desde que não haja comunicação do Pregoeiro em contrário.

17.11.- Na contagem dos prazos estabelecidos neste Edital Rerratificado e seus Anexos, excluir-se-á o dia do início e incluir-se-á o do vencimento.

17.12.- Para dirimir as questões oriundas do presente Edital Rerratificado, não resolvidas na esfera administrativa, é competente o Foro da Comarca de Bebedouro/SP., por mais privilegiado que outro seja.

17.13.- O **Edital Rerratificado** e seus **Anexos** da presente Licitação serão fornecidos aos interessados gratuitamente no site oficial do município: www.bebedouro.sp.gov.br, na página "LICITAÇÕES"..

17.14.- Integram o presente Edital Rerratificado:

Anexo I - Termo de Referência;

Anexo II - Proposta de Preços;

Anexo III - Modelo Referencial de Instrumento Particular de Procuração;

Anexo IV - Modelo de Declaração de Pleno Atendimento aos Requisitos de Habilitação e Inexistência de Fato Impeditivo;



Prefeitura Municipal de Bebedouro

Estado de São Paulo

Divisão de Despesas - Setor de Licitação

Praça José Stamato Sobrinho, nº 45 - Centro - Bebedouro/SP. - Cep. 14.701-900

Fone/Fax: (17) 3345 9116

Site: www.bebedouro.sp.gov.br

- Anexo V** - Modelo de Declaração de Microempresa ou Empresa de Pequeno Porte;
- Anexo VI** - Modelo de Declaração de Regularidade para com o Ministério do Trabalho;
- Anexo VII** - Minuta do Contrato;
- Anexo VIII** - Termo de Ciência e de Notificação;
- Anexo IX** - Planilha Orçamentária Básica;
- Anexo X** - Cronograma Físico-Financeiro;
- Anexo XI** – Composição/Cálculo de B.D.I;
- Anexo XII** - Projetos;
- Anexo XIII** - Dados para Assinatura da Ata de Registro de Preços e/ou Contrato.

Bebedouro/SP., 01 de junho de 2023.

Tiago Ambrósio Alves
Presidente da Comissão Municipal de Licitação



Prefeitura Municipal de Bebedouro

Estado de São Paulo

Divisão de Despesas - Setor de Licitação

Praça José Stamato Sobrinho, nº 45 - Centro - Bebedouro/SP. - Cep. 14.701-900

Fone/Fax: (17) 3345 9116

Site: www.bebedouro.sp.gov.br

ANEXO I

TERMO DE REFERENCIA

TERMO DE REFERÊNCIA

1) Considerações Iniciais

Trata-se o presente de descrição para Contratação de Empresa Especializada para Serviço de Instalação de Elevador de Passageiro, incluindo o fornecimento de equipamentos; sendo Elevador de Aço Inoxidável Escovado, compreendendo assistência técnica/manutenção durante o período de garantia e adequação e acabamento civis equipamento, a ser instalado na dependência do prédio do Paço Municipal desta Prefeitura Municipal de Bebedouro, sito à Praça José Stamato Sobrinho nº. 45, Centro, Bebedouro /SP, especificamente na Área de Iluminação (espaço livre fechado) conforme demonstrados no projeto Arquitetônico de Folhas 1/3, 2/3 e 3/3.

2) Características Gerais do Elevador

Elevador com capacidade para 12 passageiros (900 Kg), incluindo para portadores de necessidades especiais (item 6.8 da NBR 9050/2004 - Associação Brasileiras de Normas Técnicas – ABNT), sendo 01 unidade para 03 (três) paradas sendo Subsolo (abaixo do nível do logradouro), 1º Pavimento (Térreo) e 2º Pavimento, com Acionamento Hidráulico, todo em Aço Inoxidável Escovado, entrada e saída nos três níveis (pavimentos) para o mesmo lado.

Painel de Controle Passageiro totalmente eletrônico computadorizado com múltiplas funções e opcionais tais como ; coletivo na descida ou na descida e subida , operação em manual para permitir a utilização do elevador para manuseio pela empresa de manutenção , reabertura de porta pelo botão de pavimento para permitir que se consiga reabrir a porta da cabina do elevador impedindo que este parta em viagem, simplesmente pressionando o botão de pavimento no andar em que se encontra o elevador , proteção contra falta e inversão de fase , sistema de proteção para motor e funcionamento geral contra falhas na rede de energia, evitando o mau funcionamento do equipamento , estratégia para detecção de botões de chamadas defeituosos afim de evitar que o elevador fique atendendo indefinidamente o pavimento em que o botão estiver defeituoso e

proteção do motor de porta para caso o comando detecte falha nos limites extremos do operador de porta de cabina ou obstáculo durante abertura ou fechamento.

3) Dimensões

Cabina com largura interna de 1,40 metros, profundidade interna de 1,50 metros e altura interna de 2,30 metros. Abertura central da porta 1,10 x 2,10 m de altura metros. Poço vide detalhamento nas Plantas 1/3, 2/3 e 3/3 em anexo.

4) Acionamento

4.1) Sistema de acionamento hidráulico por bomba hidráulica, pistão dirigido por fluidos montados dentro de um cilindro conectado a um sistema de bombeamento, composto basicamente de um tanque (reservatório de fluido); uma bomba (acionada por motor elétrico), e uma válvula entre o cilindro e o tanque.

4.2) O sistema deve proporcionar descida por gravidade , acionado por válvula .

5) Sistema de Comando e controle

5.1 O sistema de comando e controle do elevador deverá ser microprocessado, com capacidade de executar, permanentemente, rotinas de autoteste para verificação de sua integridade, ao mesmo tempo em que realiza operações de atendimento e viagem. O sistema de controle de chamadas será automático coletivo, seletivo na subida e na descida.

5.2. O elevador deverá possuir sistema detector de sobrecarga na cabina, sistema forçador de porta, ultrapassagem automática de carro lotado, serviço de emergência de bombeiros, operação de emergência para bombeiros, proteção contra falsas chamadas (inclusive na cabina), retorno automático do carro ao pavimento principal no caso de interrupção no fornecimento de energia, ajuste automático de tempos de porta e proteção contra deslizamento de cabos.

6) Cabina

6.1. A cabina do elevador deverá ter painéis revestidos em aço inoxidável escovado (Cabina com Pannel lateral direito em Aço Inox escovado , Pannel lateral esquerdo em Aço Inox escovado , Pannel de fundo em Aço Inox escovado , Teto de aço inox polido) Nos painéis de fundo, serão instalados corrimãos com acabamento em aço inoxidável e ainda espelhos inestilhaçáveis, indo da altura do corrimão ao teto (1/2 pannel). Iluminação em lâmpadas branca de leds na cabina, incluindo itens de segurança com Dispositivo de alarme , intercomunicador , luz de emergência , serviço de Bombeiro ,barreira proteção eletrônica , emergência no poço e aba de proteção.

6.2 A cabina deverá ter piso revestidos em granito na cor, paginação e tipo definidos oportunamente pela FISCALIZAÇÃO.

6.3 A cabina deverá ter iluminação balanceada, confortável, que atenda ao disposto na norma em vigor, quanto ao número mínimo de lâmpadas e iluminamento médio mínimo ao nível do piso. Parte do circuito de iluminação deverá estar ligada ao sistema de iluminação de emergência, de modo que seja acionada automaticamente, em caso de falta de energia elétrica.

6.4 Deverá ser instalado na cabina um alarme para ajuda externa e indicadores digitais de posição . Deverá também ser instalado indicadores de hora e temperatura na cabina.

6.5. Deverá ser instalada na cabina chave comutadora que possibilite alterar o comando do elevador, de automático para manual (serviço independente).

6.6 Deverá ser instalada na cabina indicadores luminosos e sonoro de sobrecarga nas cabinas, acionados quando for ultrapassada a capacidade de carga dos elevadores.

6.7. A cabina será atendida por ventilação forçada, por meio de ventiladores silenciosos, acionados a partir da coluna de comando.

7) Porta da Cabina

7.1. A porta da cabina do elevador será revestida , com mesmo material dos painéis internos da cabina ,de aço inox escovado , e será do tipo corrediça horizontal de duas folhas com abertura central. As portas deverão ter altura livre de passagem de 2,10 metros e largura livre 1,10 metros. Indicador de Posição da Cabina com Display de dígitos de 55mm.

7.2. A porta da cabina será operada de modo a realizar automaticamente sua abertura e fechamento.

7.3. Deverá ser dotada de barra de proteção eletrônica com emissores de raios infravermelhos, que fará o movimento da porta retroceder automaticamente, sem tocar nos passageiros, sempre que seu campo de emissão sofrer qualquer interferência. Essa proteção deverá se estender do nível do piso até a altura mínima de 1,80 metros, ou dimensão máxima permitida por norma. A porta da cabina e dos pavimentos serão interligadas e abrirão simultaneamente. O movimento da cabina será impedido até que sua porta esteja completamente fechada.

8) Porta dos Pavimentos

8.1. As portas dos pavimentos serão revestidas com mesmo material dos painéis internos das cabinas e serão do tipo corrediça horizontal de duas folhas com abertura central. Serão fornecidas completas, com guia, soleira, sistema de abertura e fecho e contato de porta. Deverão ter altura livre de passagem de 2,10 metros e largura livre de a maior e largura livre 1,10 metros.

9) Batentes

9.1 Os batentes das portas serão revestidos com o mesmo material dos painéis internos das cabinas e terão largura compatível com a espessura da parede de alvenaria, em conformidade com o projeto arquitetônico (folhas 01/03 , 02/03 e 03/03 apensos).

10) Sinalização

10.1. Serão instalados indicadores luminosos de posição e movimento no interior das cabinas e em todos os pavimentos.

10.2. Serão instalados sinalizadores sonoros de aproximação do carro em todos os pavimentos, conforme norma NBR 13994.

11) Botoeira

11.1. Os botões das cabinas e de chamada nos pavimentos deverão ter boa estética, proporcionar visualização imediata e rápido acesso, com espelho em chapa de aço inoxidável com botões anti-vândalo, mecanismo micro movimento, compostos de sinalização em braile, auto iluminados; e ser acionadas ao mais leve toque, produzindo iluminação ao seu redor e sinal sonoro. O botão que for acionado deverá acender e permanecer aceso até que o carro chegue ao pavimento correspondente ao mesmo.

11.2. As botoeiras de chamada nos pavimentos em placa de aço inoxidável escovado deverão conter 2 (dois) botões, um botão de chamadas para subir e outro para descer, iluminados de pressão constante, codificação em braile, botão de alarme e chave liga/desliga o elevador. No pavimento extremo inferior, haverá apenas um botão para subir e, no pavimento extremo superior, um para descer.

12) Placas de Identificação

12.1 A CONTRATADA deverá providenciar a perfeita identificação dos equipamentos por meio de placas, plaquetas e pinturas.

13) Características Funcionais

13.1 O elevador será dotado de dispositivos afim de que sempre que sua lotação alcançar 80% da capacidade licenciada permita apenas o atendendo das chamadas das cabinas, impedindo o atendimento das chamadas dos pavimentos, que deverão ficar registradas para serem atendidas nas viagens seguintes.

13.2 O elevador será dotado de dispositivo que, uma vez ultrapassada o limite de carga da cabina, impedirá sua partida.

13.3 O elevador será dotado de dispositivos que, no caso de incêndio, havendo suprimento de energia e acionado o botão de controle no pavimento subsolo, coloque-o em operação no modo de “emergência em caso de incêndio”, isto é, as chamadas de cabina e pavimentos serão canceladas e o elevador será deslocado para o pavimento térreo, onde permanecerá desligados.

13.4 O elevador será dotado de dispositivo que elimine os registros indevidos de chamadas, cancelando automaticamente todos os registros de chamadas, sempre que o elevador parar duas vezes consecutivas sem a interrupção por passageiros dos feixes de raios infravermelhos da barra de proteção.

14) Ensaios e Testes

14.1 A entrega definitiva do elevador será precedida dos ensaios e das inspeções previstas em Normas (ABNT e Mercosul) , devendo todo o equipamento, após definitivamente montado na obra, ser submetido a ensaios de funcionamento, em vazio, com carga nominal e com sobrecarga.

14.2 Deverá ser verificado, ao longo dos ensaios e inspeções, o perfeito funcionamento de todos os dispositivos de comando, proteção, sinalização e automatismo.

14.3 A CONTRATADA deverá prever o fornecimento temporário, sob sua própria supervisão, de instrumentos e demais componentes necessários aos ensaios de campo.

14.4 Os resultados dos ensaios deverão corresponder àqueles garantidos pela CONTRATADA. Se houver diferença, o equipamento será prontamente reparado, ficando os custos de reparos e transporte devidos à rejeição, por conta da CONTRATADA.

14.5 A CONTRATADA deverá ministrar treinamento básico aos brigadistas para remoção de passageiros em caso de paradas, de forma a evitar danos aos equipamentos.

15. Das Normas, Códigos e Regulamentos:

15.1 - A fabricação e a instalação do elevador, deverão obedecer as leis, decretos, instruções normativas, regulamentos e demais disposições complementares .

15.2 - Todos os serviços administrativos e de montagem, regulagens, inspeções, etc., nos recintos do prédio deverão obedecer às normas, regulamentos e disciplinas estabelecidas pelos órgãos oficiais e pela Administração.

15.3 - Os serviços serão executados com a unidade em expediente normal de funcionamento (segunda a sexta feira, das 8:00 as 18:00 hs), o que implica numa cuidadosa programação das operações dos serviços de instalação, visando a tranqüilidade e facilidade de acesso aos servidores e público que transitarem no local, bem como a garantia das condições de segurança aos profissionais envolvidos nos trabalhos, durante o período de instalação do equipamento.

15.4 - No que se refere a Associação Brasileira de Normas Técnicas (ABNT), o elevador e sua instalação deverá respeitar todas as Normas Brasileiras Regulamentadas (NBR), que lhes são pertinentes.

15.4.1 - Eventuais itens omissos nas normas da ABNT, assim como nas presentes especificações, deverão obedecer as normas IEC equivalentes ou na sua falta, as mencionadas na norma NBR NM 207.

Nota: - A norma NM:313/2007 e demais alterações posteriores – Elevadores para Transporte de Pessoa Portadora de Deficiência.

16. Do Projeto:

16.1- A contratada deverá desenvolver e submeter à aprovação da fiscalização o projeto de instalação do elevador, no prazo de até **45 (quarenta e cinco) dias** a contar da assinatura do contrato;

16.2 - O equipamento deverá ser especificamente projetado para ser instalado no local já existente, considerando-se o espaço físico do poço existente.

16.3 - O projeto deverá contemplar todos os detalhes previstos no memorial descritivo anexo, tais como: portas de pavimento, botoeiras, batentes, soleiras, sub-teto e corrimão da cabina, etc., de forma a permitir análise da adequação dos produtos projetados às necessidades da Administração e aos ambientes por ele servido.

16.4 - Para resolver as omissões ou conflitos entre os dados constantes da documentação fornecida, prevalecerão, pela ordem, o Edital, o contrato, os desenhos, o orçamento e o Projeto Básico. As pendências não resolvidas desta forma serão arbitradas pela autoridade signatária do contrato.

17. Dos Prazos:

17.1 - O serviço de instalação do elevador será executado no prazo máximo de 06 (seis) meses, contados da Ordem de Serviços. Após a data de assinatura do contrato será emitida Ordem de Serviços para início da execução dos trabalhos, salvo disposto no item 18.

17.2 - Para fins de cumprimento do prazo proposto, o fornecedor deverá tomar todos os cuidados necessários (duração das jornadas diária, dias feriados, quantidade de equipes e funcionários, etc.) para satisfazê-lo.

17.3 - Com o fim de coordenar e cumprir o prazo, o fornecedor indicará no cronograma físico financeiro os tempos de fabricação, transporte de materiais à obra, montagem e funcionamento, parciais e totais, para o elevador.

18. Serviços de Construção Civil:

18.1 – Os serviços de obras civis e/ou adequações que porventura venham a ser necessários para a instalação do elevador serão de responsabilidade da Contratante; sendo que estas obras civis e/ou adequações serão executadas em harmonia e compatibilização com os prazos estabelecidos em cronograma à contratante, mencionados nos itens 16 e 17 anteriores. Nesta situação a Ordem Inicial de Serviços de execução e montagem do Elevador será emitida após a conclusão das eventuais obras civis e/ou adequações.

19. Das Instalações Elétricas Prediais existentes para o fornecimento de Energia Elétrica necessários para Implantação do Elevador.

19.1 Cabina Transformadora:

O Paço Municipal está provido de uma cabina transformadora dotada de um transformador trifásico de 225 KVA, com tensão de fornecimento em 127/220 Volts.

19.2 Infraestrutura Elétrica Existente:

A energia elétrica que atende todo o prédio faz uso de uma infraestrutura apropriada, com cabos elétricos dimensionados para o perfeito atendimento de cada setor predial, compreendendo um total de 8 (oito) quadros de distribuição, devidamente locados nos

pavimentos do edifício administrativo, atendendo o subsolo, térreo e superior, incluindo áreas centrais da edificação.

19.3 Energização do Elevador:

O local designado para receber as novas instalações do elevador está locado próximo a três quadros de distribuição, com distância de 1 (um) metro das entradas de cada pavimento do futuro elevador, ficando a cargo da contratada a opção de energização de acordo com as indicações supracitadas.

20. Entrega e Aceitação do Equipamento Apto Para Operação Normal:

20.1 - A entrega e aceitação do elevador instalado e apto para uso deverá dar-se em duas etapas:

20.1.1 - Entrega e aceitação provisória do elevador, quando o equipamento achar-se totalmente montado e regulado. O Contratante fornecerá o Termo de Recebimento Provisório, que terá validade por 90 (noventa) dias.

20.1.2 – Decorrido esse período sem necessidade de quaisquer reparos, será entregue o Termo de Recebimento Definitivo; se houver ocorrências que justifiquem o refazimento no todo ou em parte dos serviços, a contagem do período de 90 (noventa) dias será recomeçada.

20.2 - No período compreendido entre a aceitação provisória e a definitiva deverá ocorrer a consolidação funcional do equipamento.

20.3 - Na ocasião da entrega definitiva, deverão ser fornecidos os manuais de operação, manutenção e conservação do elevador.

21. Garantias:

21.1 - Os equipamentos e seus componentes deverão ter assistência técnica/manutenção durante o período mínimo de 12 (doze) meses.

22. Da necessidade da Visita Técnica

Tendo em vista a complexidade da contração e ainda que trata-se de serviço a ser executado em situação de estrutura predial já existente (vide projeto Arquitetônico de Folhas 1/3, 2/3 e 3/3) , ou seja o Contratado deverá se adequar à instalações prediais

existentes , se torna imprescindível o conhecimento das particularidades do objeto , a exemplo de poço existente ,aberturas dos pavimentos já realizadas e todas as demais intervenções que possam ocorrer , onde não sejam possíveis de se vislumbrar no projeto Arquitetônico de Folhas 1/3, 2/3 e 3/3 . Desta forma deverá **OBRIGATORIAMENTE** a empresa interessada CREDENCIAR um profissional do seu quadro de funcionários e SOLICITAR a Data e Horário de Visita Técnica através do e-mail: planejamento.visitatecnica@bebedouro.sp.gov.br com os dados do Profissional e da Empresa junto ao Departamento de Obras e Engenharia da Prefeitura que posteriormente AGENDARÁ a Data e Horário da Visita Técnica à Empresa solicitante através do seu respectivo e-mail , ocasião esta em que o Licitante receberá o Atestado de Visita Técnica fornecido pelo Departamento de Obras e Engenharia da Prefeitura ,

23. Das Obrigações e Responsabilidades Gerais da Contratada

23.1 - À CONTRATADA, além das obrigações constantes no presente Projeto Básico, daquelas estabelecidas no edital e em cláusulas próprias deste instrumento e daquelas estabelecidas em lei, em especial as definidas nos diplomas federal e estadual sobre licitações, cabe:

- Responsabilizar-se integralmente pela execução do objeto contratado, nos termos da legislação vigente.
- Designar por escrito, no ato do recebimento da autorização para início da execução do objeto contratual, preposto(s) que tenha(m) poder(es) para resolução de possíveis ocorrências durante a execução deste contrato.
- Identificar todos os equipamentos e materiais de sua propriedade, de forma a não serem confundidos com similares de propriedade do CONTRATANTE.
- Cumprir as posturas do Município e as disposições legais Estaduais e Federais que interfiram na execução do objeto contratual.
- Responsabilizar-se pelos danos causados diretamente ao CONTRATANTE ou a terceiros decorrentes de sua culpa ou dolo na execução do contrato, não excluindo ou reduzindo essa responsabilidade a fiscalização do CONTRATANTE em seu acompanhamento.

- Manter, durante toda a execução do contrato, em compatibilidade com as demais obrigações assumidas, todas as condições de habilitação e qualificação exigidas na licitação indicada no preâmbulo deste termo.
- Substituir qualquer integrante de sua equipe cuja permanência na execução do objeto, for julgada inconveniente, no prazo de 02 (dois) dias, contado da solicitação formulada pelo CONTRATANTE.
- Manter seu pessoal identificado por meio de crachás, com fotografia recente e uniformizados.
- Dar ciência imediata e por escrito ao CONTRATANTE sobre qualquer anormalidade que verificar na execução do objeto contratual.
- Prestar esclarecimentos que lhe forem solicitados e atender prontamente às reclamações sobre a execução do objeto contratual.
- Manter equipamentos e utensílios necessários à execução do objeto contratual, de qualidade comprovada, em perfeitas condições de uso, em quantidade necessária à boa execução dos trabalhos. Os equipamentos elétricos devem ser dotados de sistema de proteção, de modo a evitar danos na rede elétrica.
- Implantar, de forma adequada, a planificação, execução e supervisão permanente dos serviços, de maneira a não interferir nas atividades do órgão, respeitando suas normas de conduta.
- Fornecer todo equipamento de higiene e segurança do trabalho aos seus empregados no exercício de suas funções.
- Realizar seus trabalhos de acordo com os parâmetros e rotinas estabelecidos, com a observância às recomendações aceitas pela boa técnica e pela legislação.
- Reexecutar serviços sempre que solicitado pelo CONTRATANTE, quando estiverem em desacordo com as técnicas e procedimentos aplicáveis aos mesmos.
- A Contratada, para todos os efeitos legais e administrativos, será responsável perante a Contratante e terceiros, pelos atos e omissões praticados por seus funcionários, no desempenho de suas atribuições decorrentes do contrato.

24. Das Obrigações do Contratante

Para a execução do objeto do presente contrato, o CONTRATANTE obriga-se a:

- Indicar formalmente o gestor e/ou o fiscal para acompanhamento da execução contratual.
- Expedir autorização para início da execução contratual.
- Efetuar os pagamentos devidos, de acordo com o estabelecido neste contrato.
- Exercer a fiscalização da execução do objeto contratual.
- Facilitar, por todos os meios, o exercício das funções da CONTRATADA, dando-lhe acesso às suas instalações, promovendo o bom entendimento entre seus servidores e os empregados da CONTRATADA e cumprindo suas obrigações estabelecidas neste contrato.
- Prestar aos empregados da CONTRATADA informações e esclarecimentos que eventualmente venham a ser solicitados, e que digam respeito à natureza do objeto contratual.
- Proporcionar todas as facilidades necessárias à boa execução deste contrato, inclusive comunicando à **Contratada**, por escrito e tempestivamente, qualquer mudança de Administração e ou endereço de cobrança; permitir livre acesso às instalações, quando solicitado pela Contratada ou seus empregados em serviço.

Bebedouro/SP, 31 de maio de 2023

LEONARDO MIGUEL ORNELAS RIBEIRO TEIXEIRA DE CARVALHO
Engenheiro Civil
Diretor do Departamento de Engenharia /Obras/Convênios



Prefeitura Municipal de Bebedouro

Estado de São Paulo
Divisão de Despesas - Setor de Licitação
Praça José Stamato Sobrinho, nº 45 - Centro - Bebedouro/SP. - Cep. 14.701-900
Fone/Fax: (17) 3345 9116
Site: www.bebedouro.sp.gov.br

ANEXO II

MODELO DA PROPOSTA DE PREÇOS

À
PREFEITURA MUNICIPAL DE BEBEDOURO
Referência: Pregão Presencial nº 14/2023

Empresa	
CNPJ	
Endereço	
Bairro	
Cidade/Estado	
Telefone	
E-mail	
Responsável	

ITEM	QUANT.	UNID.	ESPECIFICAÇÃO RESUMIDA (DETALHAMENTO COMPLETO NO TERMO DE REFERÊNCIA)
01	01	SERV.	CONTRATAÇÃO DE EMPRESA ESPECIALIZADA PARA SERVIÇO DE INSTALAÇÃO DE ELEVADOR DE PASSAGEIRO, INCLUINDO O FORNECIMENTO DE EQUIPAMENTOS , SENDO ELEVADOR HIDRÁULICO EM AÇO INOXIDÁVEL ESCOVADO COM CAPACIDADE PARA 12 PASSAGEIROS (900 KG), NO PAÇO MUNICIPAL , SITO À PRAÇA JOSÉ STAMATO SOBRINHO N°. 45 , NESTA , SENDO DE PASSAGEIRO E PARA PORTADORES DE NECESSIDADES ESPECIAIS (ITEM 6.8 DA NBR 9050/2004 - ASSOCIAÇÃO BRASILEIRAS DE NORMAS TÉCNICAS – ABNT), PARA 03 (TRÊS) PARADAS SENDO SUBSOLO (ABAIXO DO NÍVEL DO LOGRADOURO), 1º PAVIMENTO (TÉRREO) E 2º PAVIMENTO, COM ACIONAMENTO HIDRÁULICO, ENTRADA E SAÍDA NOS TRÊS NÍVEIS (PAVIMENTOS) PARA O MESMO LADO.

VALOR GLOBAL:	(R\$)	xxx.xxxx,xx
----------------------	--------------	--------------------

Prazo de vigência para prestação dos serviços é de **06 (seis) meses**;

Prazo de validade da proposta: **60 (sessenta) dias** contados da data de encerramento da licitação.

Local e data

Nome completo do Representante Legal
Nome da Empresa
Nº do documento de identidade

Obs: A proposta deverá ser preenchida em papel timbrado da empresa proponente e assinada pelo(s) seu(s) representante(s) legal(is) e/ou procurador(es) devidamente habilitado(s).



Prefeitura Municipal de Bebedouro

Estado de São Paulo
Divisão de Despesas - Setor de Licitação
Praça José Stamato Sobrinho, nº 45 - Centro - Bebedouro/SP. - Cep. 14.701-900
Fone/Fax: (17) 3345 9116
Site: www.bebedouro.sp.gov.br

ANEXO III

MODELO REFERENCIAL DE INSTRUMENTO PARTICULAR DE PROCURAÇÃO

À
PREFEITURA MUNICIPAL DE BEBEDOURO
Referência: Pregão Presencial nº 14/2023

A empresa _____ (nome da pessoa jurídica), CNPJ nº _____, com sede na _____, através do seu representante legal, infra-assinado, nomeia e constitui seu bastante procurador o(a) senhor(a) _____, portador (a) do RG. nº _____, inscrito (a) no CPF/MF. sob nº _____, outorgando-lhe plenos poderes para representá-la na sessão pública do Pregão Presencial em referência, em especial para formular lances verbais, interpor recursos e/ou deles desistir, negociar e efetuar as providências necessárias para que a outorgante mantenha-se satisfatoriamente neste procedimento.

....., de de 2023.

Assinatura do Representante Legal da Empresa

Obs: este documento deverá ser preenchido em papel timbrado da empresa proponente e assinado pelo(s) seu(s) representante(s) legal(is) e/ou procurador(es) devidamente habilitado(s), COM FIRMA RECONHECIDA.



Prefeitura Municipal de Bebedouro

Estado de São Paulo
Divisão de Despesas - Setor de Licitação
Praça José Stamato Sobrinho, nº 45 - Centro - Bebedouro/SP. - Cep. 14.701-900
Fone/Fax: (17) 3345 9116
Site: www.bebedouro.sp.gov.br

ANEXO IV

MODELO DE DECLARAÇÃO DE PLENO ATENDIMENTO AOS REQUISITOS DE HABILITAÇÃO E DE INEXISTÊNCIA DE FATO IMPEDITIVO

À
PREFEITURA MUNICIPAL DE BEBEDOURO
Referência: Pregão Presencial nº 14/2023

(Razão Social da Empresa), estabelecida na(endereço completo)...., inscrita no CNPJ sob nº, neste ato representada pelo seu (representante/sócio/procurador), no uso de suas atribuições legais, vem:

DECLARAR, sob as penas das Leis Federais nºs: 10.520/02 e 8.666/93 e suas alterações posteriores, conhecer e aceitar todas as condições constantes da licitação em referência, bem como de seus Anexos, e que, desse modo, cumprimos plenamente a todos os requisitos necessários à habilitação e participação no mesmo.

DECLARAR, para fins de participação da licitação em referência, promovido pela Prefeitura Municipal de Bebedouro, declaro sob as penas das Leis Federais nºs 10.520/02 e 8.666/93 e ulteriores alterações, a **inexistência de fato impeditivo para licitar e/ou contratar com a Administração Pública, direta ou indireta**, e que a mesma **não foi declarada inidônea pelo Poder Público, em nenhuma esfera e não está suspensa para licitar ou contratar com a Prefeitura Municipal de Bebedouro** e que se comprometo a comunicar ocorrência de fatos supervenientes.

Por ser verdade assina a presente

....., de de 2023.

Razão Social da Empresa
Nome do responsável/procurador
Cargo do responsável/procurador
Nº do documento de identidade

Obs: Esta declaração deverá ser preenchida em papel timbrado da empresa proponente e assinada pelo(s) seu(s) representante(s) legal(is) e/ou procurador(es) devidamente habilitado(s).



Prefeitura Municipal de Bebedouro

Estado de São Paulo
Divisão de Despesas - Setor de Licitação
Praça José Stamato Sobrinho, nº 45 - Centro - Bebedouro/SP. - Cep. 14.701-900
Fone/Fax: (17) 3345 9116
Site: www.bebedouro.sp.gov.br

ANEXO V

MODELO DE DECLARAÇÃO DE MICROEMPRESA OU EMPRESA DE PEQUENO PORTE

À
PREFEITURA MUNICIPAL DE BEBEDOURO
Referência: Pregão Presencial nº 14/2023

(Razão Social da Empresa), estabelecida na(endereço completo)...., inscrita no CNPJ sob nº, neste ato representada pelo seu (representante/sócio/procurador), no uso de suas atribuições legais, vem:

DECLARAR, sob as penas da lei, sem prejuízo das sanções e multas previstas neste ato convocatório, que a empresa..... (Razão Social da Empresa)....., é **microempresa ou empresa de pequeno porte**, nos termos do enquadramento previsto na **Lei Complementar nº 123, de 14 de dezembro de 2006**, cujos termos declaro conhecer na íntegra, estando apta, portanto, a exercer o direito de preferência como critério de desempate no procedimento licitatório em referência, realizado pela Prefeitura Municipal de Bebedouro.

Por ser verdade assina a presente.

..... de de 2023.

Razão Social da Empresa
Nome do responsável/procurador
Cargo do responsável/procurador
Nº do documento de identidade

Obs: esta declaração deverá ser preenchida em papel timbrado da empresa proponente e assinada pelo(s) seu(s) representante(s) legal(is) e/ou procurador(es) devidamente habilitado(s).



Prefeitura Municipal de Bebedouro

Estado de São Paulo
Divisão de Despesas - Setor de Licitação
Praça José Stamato Sobrinho, nº 45 - Centro - Bebedouro/SP. - Cep. 14.701-900
Fone/Fax: (17) 3345 9116
Site: www.bebedouro.sp.gov.br

ANEXO VI

MODELO DE DECLARAÇÃO DE REGULARIDADE PARA COM O MINISTÉRIO DO TRABALHO

À
PREFEITURA MUNICIPAL DE BEBEDOURO
Referência: Pregão Presencial nº 14/2023

(Razão Social da Empresa), estabelecida na(endereço completo)...., inscrita no CNPJ sob nº, neste ato representada pelo seu (representante/sócio/procurador), no uso de suas atribuições legais, vem:

DECLARAR, para fins de participação no processo licitatório em pauta, sob as penas da Lei, que está em situação regular perante o Ministério do Trabalho, no que se refere à observância do disposto no inciso XXXIII, do Artigo 7º da Constituição Federal, e, para fins do disposto no inciso V do artigo 27 da Lei Federal nº 8.666, de 21 de junho de 1993, acrescido pela Lei nº 9.854, de 27 de outubro de 1999, que não emprega menor de dezoito anos em trabalho noturno, perigoso ou insalubre e não emprega menor de dezesesseis anos.

Ressalva: emprega menor, a partir de quatorze anos, na condição de aprendiz ().
(Observação: em caso afirmativo, assinalar a ressalva acima)

Por ser verdade assina a presente.

..... de de 2023.

Razão Social da Empresa
Nome do responsável/procurador
Cargo do responsável/procurador
Nº do documento de identidade

Obs: esta declaração deverá ser preenchida em papel timbrado da empresa proponente e assinada pelo(s) seu(s) representante(s) legal(is) e/ou procurador(es) devidamente habilitado(s).



Prefeitura Municipal de Bebedouro

Estado de São Paulo
Divisão de Despesas - Setor de Licitação
Praça José Stamato Sobrinho, nº 45 - Centro - Bebedouro/SP. - Cep. 14.701-900
Fone/Fax: (17) 3345 9116
Site: www.bebedouro.sp.gov.br

ANEXO VII

MINUTA DO CONTRATO

CONTRATO Nº xx/2023 DE PRESTAÇÃO DE SERVIÇOS QUE ENTRE SI CELEBRAM DE UM LADO A PREFEITURA MUNICIPAL DE BEBEDOURO E DE OUTRO LADO A EMPRESA xxxxxxxxxxxxxxxxx, DE CONFORMIDADE COM AS ESPECIFICAÇÕES E CONDIÇÕES CONSTANTES DA LICITAÇÃO MODALIDADE PREGÃO PRESENCIAL Nº 14/2023, DO TIPO "MENOR PREÇO GLOBAL", PROCESSO Nº 47/2023.

Pelo presente instrumento de contrato, de um lado a **PREFEITURA MUNICIPAL DE BEBEDOURO**, pessoa jurídica de direito público, com sede nesta cidade de Bebedouro, Estado de São Paulo, à Praça José Stamato Sobrinho nº 45, Centro, inscrita no CNPJ/MF. sob o nº 45.709.920/0001-11, neste ato representada pelo Prefeito Municipal, Sr. **LUCAS GIBIN SEREN**, brasileiro, casado, sociólogo, portador do RG. nº 33.416.541-6 SSP/SP., inscrito no CPF/MF. sob nº 223.887.428-38, residente e domiciliado na cidade de Bebedouro/SP., à Avenida Sergio Sessa Stamato, 680, Apartamento 111, Centro, doravante denominada simplesmente **CONTRATANTE**; e de outro lado, a Empresa Especializada **xxxxxxxxxx**, com sede na cidade de xxxxxxxxxxxx, Estado de xxxxxxxxxxxx, à Rua xxxxxxxxxxxx nº x.xxx, xxxxxxxx, inscrita no CNPJ/MF. sob nº xx.xxx.xxx/xxxx-xx, Inscrição Estadual nº xxx.xxx.xxx.xxx, neste ato representada pelo xxxxxxxx, Sr. **xxxxxxxxxx**, xxxxxxxx, xxxxxxxx, xxxxxxxxxxxx, portador do RG. nº x.xxx.xxx-x SSP/xx., inscrito no CPF/MF. sob nº xxx.xxx.xxx-xx, residente e domiciliado na cidade de xxxxxxxxxxxx-xx., à Rua xxxxxxxxxxxx nº xxx, xxxxxxxx, doravante denominada simplesmente **CONTRATADA**, tendo em vista o resultado da licitação modalidade **Pregão Presencial nº 14/2023**, que integra este termo independentemente de transcrição, têm entre si, como justo e contratado, o que mutuamente outorgam e se obrigam a cumprir, o que segue estabelecido nas cláusulas e condições seguintes:

CLÁUSULA PRIMEIRA:- DO OBJETO

Constitui objeto deste instrumento de contrato a **Contratação de empresa especializada para serviço de Instalação de Elevador de Passageiro, incluindo o fornecimento de equipamentos, sendo Elevador hidráulica em aço inoxidável escovado com capacidade para 12 passageiros (900 kg) no Paço Municipal**, de conformidade com as especificações e condições constantes do **Edital Rerratificado nº 34/2023** da licitação modalidade **Pregão Presencial nº 14/2023** e seus respectivos **Anexos: I - Termo de Referência, II - Proposta de Preços, IX - Planilha Orçamentária Básica, X - Cronograma Físico-Financeiro e XII – Projetos.**

CLÁUSULA SEGUNDA: DO PREÇO, DA CONDIÇÃO DE PAGAMENTO E DE REAJUSTAMENTO

2.1.- A CONTRATANTE pagará à **CONTRATADA**, pela execução dos serviços descrita na cláusula primeira deste contrato, o **valor total de R\$ xxx.xxx,xx (xxxxxxxxxxxxxxxxxx)**, observadas as condições seguintes:



Prefeitura Municipal de Bebedouro

Estado de São Paulo

Divisão de Despesas - Setor de Licitação

Praça José Stamato Sobrinho, nº 45 - Centro - Bebedouro/SP. - Cep. 14.701-900

Fone/Fax: (17) 3345 9116

Site: www.bebedouro.sp.gov.br

2.2.- Serão efetuadas **medições mensais** dos serviços executados, compatíveis com o cronograma físico-financeiro apresentado pela **CONTRATADA** e adequado pela **CONTRATANTE**, no **último dia útil do mês da medição em questão**, sendo certo que esta medição deverá ser realizada mensalmente, mesmo que for zero o valor da mesma;

2.3.- A **CONTRATADA** deverá fornecer, após as análises técnicas e aprovação da fiscalização da **CONTRATANTE**, as **notas fiscais mensais** correspondentes aos valores dos serviços executados, a partir do **primeiro dia útil subsequente ao mês da medição em questão**, notas fiscais estas que deverão ser quitadas no **5º (quinto) dia útil, fora à semana**, contado da data da entrega das mesmas;

2.3.1.- Havendo atraso nos pagamentos não decorrente de falhas no cumprimento das obrigações contratuais principais ou acessórias por parte da **CONTRATADA**, incidirá correção monetária de acordo com os termos do artigo 40, inciso XIV, alínea “c” e “d” c.c. artigo 55, inciso III da Lei Federal nº 8.666/93, devendo a **CONTRATADA** solicitar ao Departamento de Finanças/Contabilidade e Orçamento da **CONTRATANTE** a devida correção.

2.4.- As condições contratuais relativas à forma de pagamento dos preços poderão ser alteradas, em face da superveniência de norma federal sobre a matéria.

2.5.- Nos termos da legislação vigente, os preços serão reajustáveis a cada 12 (doze) meses, salvo a hipótese de alteração legal, caso em que os preços serão reajustados no menor período possível, pela variação do IPCA-IBGE, tomando-se por mês base para cálculo o da entrega das propostas.

2.6.- A **CONTRATADA** fica obrigada a aceitar nas mesmas condições contratuais os acréscimos ou supressões que se fizerem necessários, a juízo da **CONTRATANTE**, até o limite de 25% (vinte e cinco por cento), conforme artigo 65, parágrafo 1º da Lei Federal nº 8.666/93.

2.7.- A **CONTRATADA** deverá **INFORMAR** nas notas fiscais seus dados bancários (nome e número da agência e número da conta corrente), para fins de recebimento dos pagamentos.

CLÁUSULA TERCEIRA: DO PRAZO PARA A EXECUÇÃO DOS SERVIÇOS

3.1.- O prazo para a execução dos serviços é de **06 (seis) meses**, contados da data do efetivo recebimento por parte da **CONTRATADA**, da ordem de serviços emitida pela **CONTRATANTE**, que ocorrerá logo após a assinatura deste competente instrumento de contrato, emissão da respectiva nota de empenho e pedido de compra, podendo o prazo estabelecido vir a ser prorrogado mediante acordo entre as partes e nos limites da legislação.

3.2.- A contratada deverá desenvolver e submeter à aprovação da fiscalização o projeto de instalação do elevador, no prazo de até **45 (quarenta e cinco) dias, a partir da data de assinatura do contrato**, prorrogáveis por igual período desde que devidamente justificado pela **CONTRATADA** e aceito pela **CONTRATANTE**.



Prefeitura Municipal de Bebedouro

Estado de São Paulo

Divisão de Despesas - Setor de Licitação

Praça José Stamato Sobrinho, nº 45 - Centro - Bebedouro/SP. - Cep. 14.701-900

Fone/Fax: (17) 3345 9116

Site: www.bebedouro.sp.gov.br

CLÁUSULA QUARTA: DOS RECURSOS FINANCEIROS

As despesas decorrentes deste contrato serão atendidas pelas verbas próprias do orçamento vigente, através da dotação orçamentária nº **04611* 4.4.90.52. 04 122 7001 2341**, e por conta da dotação orçamentária específica a ser consignada no orçamento seguinte, suplementada se necessário for, com recursos financeiros oriundos do Contrato de Financiamento mediante abertura de Crédito nº 40/00045-1, que entre si celebraram o Banco do Brasil S/A e o Município de Bebedouro

CLÁUSULA QUINTA: DO DESCONTO DE TRIBUTOS MUNICIPAIS - ISS

Para efeito de desconto do ISS na fonte será considerado, conforme disposto no **artigo 12 do Decreto Municipal 5.530/2004**, a **Alíquota de 3%** sobre os preços dos serviços deduzida as parcelas correspondentes ao:

- a-) Valor dos materiais adquiridos de terceiros e fornecidos pelo prestador dos serviços, desde que não produzidos no local da prestação de serviços;
- b-) Valor das sub-empresas já tributadas pelo Imposto.

CLÁUSULA SEXTA: DAS RESPONSABILIDADES E OBRIGAÇÕES

6.1.- DA CONTRATADA

6.1.1- Cumprir as exigências e obrigações determinadas pelo **Departamento Municipal de Obras** da Prefeitura, conforme **Anexo I – Termo de Referência** deste Edital Rerratificado.

6.1.2.- Executar os serviços, objeto deste contrato, de acordo com as instruções e as especificações constantes do **Anexo I – Termo de Referência** deste Edital Rerratificado.

6.1.3- Manter, durante toda a execução do contrato, em compatibilidade com as obrigações assumidas, todas as condições que culminaram em sua habilitação na licitação.

6.2.- DA CONTRATANTE

6.2.1- Cumprir as obrigações determinadas pelo **Departamento Municipal de Obras** da Prefeitura, conforme **Anexo I – Termo de Referência** deste Edital Rerratificado.

6.2.2- Efetuar os pagamentos devidos, de acordo com o estabelecido neste contrato.

6.2.3- Expedir a Ordens de Serviço e fornecer as informações necessárias para seu cumprimento.

CLÁUSULA SÉTIMA: DA FISCALIZAÇÃO DOS SERVIÇOS

Todos os serviços executados pela **CONTRATADA** serão fiscalizados pelo **Departamento Municipal de Obras**, obrigando-se a **CONTRATADA** a assegurar livre acesso aos locais de execução dos serviços e tudo facilitar para que a fiscalização possa exercer suas funções.



Prefeitura Municipal de Bebedouro

Estado de São Paulo
Divisão de Despesas - Setor de Licitação
Praça José Stamato Sobrinho, nº 45 - Centro - Bebedouro/SP. - Cep. 14.701-900
Fone/Fax: (17) 3345 9116
Site: www.bebedouro.sp.gov.br

CLÁUSULA OITAVA: DAS SANÇÕES PELO INADIMPLEMENTO

Em caso de inadimplemento, a **CONTRATADA** estará sujeita às seguintes penalidades:

8.1.- Advertência, por escrito, sempre que verificadas pequenas irregularidades para as quais haja concorrido;

8.2.- Multa por dia de atraso no início e andamento dos serviços no valor de **0,5% (cinco décimos por cento)** sobre o valor global dos serviços;

8.3.- Multa por dia que exceder o prazo contratual para execução dos serviços no valor de **0,5% (cinco décimos por cento)** sobre o valor global dos serviços;

8.4.- Multa no valor de **10% (dez por cento)** do saldo dos serviços a serem executados, na hipótese de rescisão do contrato, nos casos previstos por culpa da **CONTRATADA**, sem prejuízo da responsabilidade civil ou criminal incidente e da obrigação de ressarcir as perdas e danos a que der causa;

8.5.- As multas aplicadas a **CONTRATADA**, serão recolhidas no local indicado pela **CONTRATANTE**, no prazo de **5 (cinco) dias úteis** contados do recebimento da respectiva notificação;

8.6.- Na hipótese de aplicação de multas, é assegurado a **CONTRATANTE** o direito de optar pela dedução do respectivo valor sobre qualquer pagamento a ser efetuado à **CONTRATADA**;

8.7.- A **CONTRATANTE**, sem prejuízo das sanções aplicáveis, poderá recorrer das garantias, como também, reter crédito, promover cobrança judicial ou extrajudicial, a fim de receber as multas aplicadas e resguardar-se das perdas e danos que tiver sofrido por culpa da **CONTRATADA**;

8.8.- O atraso injustificado na execução total ou parcial dos serviços, autoriza a **CONTRATANTE**, a seu critério, declarar rescindido o presente contrato;

8.9.- Suspensão do direito de participar de licitações realizadas pela **CONTRATANTE**, pelo prazo de até **2 (dois) anos**, dependendo da gravidade da falta cometida;

8.10.- Declaração de inidoneidade para licitar e contratar com a **CONTRATANTE**, nos casos de falta grave, com comunicação aos respectivos registros cadastrais;

8.11.- O requerimento de concordata preventiva, dissolução judicial ou amigável, decretação de falência da **CONTRATADA**, darão a **CONTRATANTE**, ensejo à rescisão contratual e a imissão de posse dos serviços, dos materiais, equipamentos e ferramentas existentes nos locais de execução dos serviços;

8.12.- No caso de recusa à assinatura deste instrumento de contrato serão aplicadas, a critério da **CONTRATANTE**, as sanções previstas nos itens: **8.9.** e **8.10.** do Contrato;



Prefeitura Municipal de Bebedouro

Estado de São Paulo
Divisão de Despesas - Setor de Licitação
Praça José Stamato Sobrinho, nº 45 - Centro - Bebedouro/SP. - Cep. 14.701-900
Fone/Fax: (17) 3345 9116
Site: www.bebedouro.sp.gov.br

8.13.- Rescisão do contrato, pelos motivos previstos no artigo 78 da Lei Federal nº 8.666/93, atualizadas pelas Leis Federais nºs: 8.883/94, 9.032/95, 9.069/95, 9.648/98 e 9.854/99 e ulteriores alterações, conforme o caso.

CLÁUSULA NONA: DA VINCULAÇÃO DAS PARTES AO EDITAL RERRATIFICADO E A PROPOSTA

As partes se vinculam ao contido no **Edital Rerratificado nº 34/2023** da licitação modalidade **Pregão Presencial nº 14/2023** e seus respectivos **Anexos: I – Termo de Referência, IX - Planilha Orçamentária Básica, X - Cronograma Físico-Financeiro e XII - Projetos**, bem como, na **proposta de preços, planilha orçamentária dos serviços e cronograma físico-financeiro** apresentados pela **CONTRATADA**.

CLÁUSULA DÉCIMA: DA LEGISLAÇÃO DE REGÊNCIA

A execução contratual e todas as ocorrências decorrentes desta avença serão regidas pelas disposições da **Lei Federal nº 8.666/93** e ulteriores alterações. Os casos omissos, não solucionáveis por essa norma, submetem-se aos preceitos de direito público em primeiro lugar, para depois ser-lhes aplicar a teoria geral dos contratos e as disposições do direito privado.

CLÁUSULA DÉCIMA PRIMEIRA: DA MANUTENÇÃO DAS CONDIÇÕES DE HABILITAÇÃO E QUALIFICAÇÃO

A **CONTRATADA** se obriga a manter durante a vigência deste instrumento de contrato todas as condições de **habilitação e qualificação** exigidas na licitação.

CLÁUSULA DÉCIMA SEGUNDA: DO FORO

As partes estabelecem que o foro da **CONTRATANTE**, é o competente para dirimir quaisquer dúvidas ou questões oriundas deste instrumento de contrato.

E, por estarem assim justas e contratadas, as partes assinam o presente instrumento de contrato em 3 (três) vias de igual teor e forma, para um só fim, digitadas em 5 (cinco) laudas somente no anverso, na presença de 2 (duas) testemunhas abaixo assinadas, para todos os efeitos legais.

Bebedouro/SP., xx de xxxxx de 2023.

PREFEITURA MUNICIPAL DE BEBEDOURO
CONTRATANTE

CONTRATADA

Testemunhas:

Nome:
RG nº:

Nome:
RG nº:



Prefeitura Municipal de Bebedouro

Estado de São Paulo
Divisão de Despesas - Setor de Licitação
Praça José Stamato Sobrinho, nº 45 - Centro - Bebedouro/SP. - Cep. 14.701-900
Fone/Fax: (17) 3345 9116
Site: www.bebedouro.sp.gov.br

ANEXO VIII

TERMO DE CIÊNCIA E DE NOTIFICAÇÃO

CONTRATANTE: **PREFEITURA MUNICIPAL DE BEBEDOURO**

CONTRATADO:

CONTRATO Nº (DE ORIGEM): **xx/2023**

OBJETO:

ADVOGADO (S)/ Nº OAB/email: (*)

Pelo presente **TERMO**, nós, abaixo identificados:

1. Estamos CIENTES de que:

- a) o ajuste acima referido, seus aditamentos, bem como o acompanhamento de sua execução contratual, estarão sujeitos a análise e julgamento pelo Tribunal de Contas do Estado de São Paulo, cujo trâmite processual ocorrerá pelo sistema eletrônico;
- b) poderemos ter acesso ao processo, tendo vista e extraindo cópias das manifestações de interesse, Despachos e Decisões, mediante regular cadastramento no Sistema de Processo Eletrônico, em consonância com o estabelecido na Resolução nº 01/2011 do TCESP;
- c) além de disponíveis no processo eletrônico, todos os Despachos e Decisões que vierem a ser tomados, relativamente ao aludido processo, serão publicados no Diário Oficial do Estado, Caderno do Poder Legislativo, parte do Tribunal de Contas do Estado de São Paulo, em conformidade com o artigo 90 da Lei Complementar nº 709, de 14 de janeiro de 1993, iniciando-se, a partir de então, a contagem dos prazos processuais, conforme regras do Código de Processo Civil;
- d) as informações pessoais dos responsáveis pela contratante estão cadastradas no módulo eletrônico do “Cadastro Corporativo TCESP - CadTCESP”, nos termos previstos no Artigo 2º das Instruções nº01/2023, conforme “Declaração(ões) de Atualização Cadastral” anexa (s);
- e) é de exclusiva responsabilidade do contratado manter seus dados sempre atualizados.

2. Damo-nos por NOTIFICADOS para:

- a) O acompanhamento dos atos do processo até seu julgamento final e consequente publicação;
- b) Se for o caso e de nosso interesse, nos prazos e nas formas legais e regimentais, exercer o direito de defesa, interpor recursos e o que mais couber.

LOCAL e DATA: Bebedouro, Estado de São Paulo, xx de xxxxxxxx de 2023.



Prefeitura Municipal de Bebedouro

Estado de São Paulo
Divisão de Despesas - Setor de Licitação
Praça José Stamato Sobrinho, nº 45 - Centro - Bebedouro/SP. - Cep. 14.701-900
Fone/Fax: (17) 3345 9116
Site: www.bebedouro.sp.gov.br

AUTORIDADE MÁXIMA DO ÓRGÃO/ENTIDADE:

Nome:

Cargo:

CPF:

RESPONSÁVEIS PELA HOMOLOGAÇÃO DO CERTAME OU RATIFICAÇÃO DA DISPENSA/INEXIGIBILIDADE DE LICITAÇÃO:

Nome:

Cargo:

CPF:

Assinatura: _____

RESPONSÁVEIS QUE ASSINARAM O AJUSTE:

Pela CONTRATANTE:

Nome:

Cargo:

CPF:

Assinatura: _____

Pela CONTRATADA:

Nome:

Cargo:

CPF:

Assinatura: _____

ORDENADOR DE DESPESAS DA CONTRATANTE:

Nome:

Cargo:

CPF:

Assinatura: _____

(*) Facultativo. Indicar quando já constituído, informando, inclusive, o endereço eletrônico.



Prefeitura Municipal de Bebedouro

Estado de São Paulo

Divisão de Despesas - Setor de Licitação

Praça José Stamato Sobrinho, nº 45 - Centro - Bebedouro/SP. - Cep. 14.701-900

Fone/Fax: (17) 3345 9116

Site: www.bebedouro.sp.gov.br

ANEXO IX

PLANILHA ORÇAMENTÁRIA BÁSICA

PLANILHA ORÇAMENTÁRIA

Contratação de Empresa Especializada para Serviço de Instalação de Elevador de Passageiro, incluindo o fornecimento de equipamentos , sendo Elevador Hidráulico em Aço Inoxidável Escovado com capacidade para 12 passageiros (900 Kg), no Paço Municipal , sito à Praça José Stamato Sobrinho n°. 45 , nesta , sendo de passageiro e para portadores de necessidades especiais (item 6.8 da NBR 9050/2004 - Associação Brasileiras de Normas Técnicas – ABNT), para 03 (três) paradas sendo Subsolo (abaixo do nível do logradouro), 1º Pavimento (Térreo) e 2º Pavimento, com Acionamento Hidráulico, entrada e saída nos três níveis (pavimentos) para o mesmo lado.

						BDI = 16,76%	
ITEM	FONTE	CÓDIGO	DESCRIÇÃO	UNID.	QUANT.	VALOR UNIT.	TOTAL
01	Boletim Referencial de Custos - CDHU Versão: 189 - Sem Desoneração -Lei Social: 128,23 % -Vigência: 22/03/2023	61.01.680	Elevador para passageiros, uso interno com capacidade <u>mínima</u> de 600 kg para três paradas, portas unilaterais (vide Termo de Referência- Capac. 900 Kg)	UNID.	1,00	R\$ 146.668,07	R\$ 146.668,07

NOTA IMPORTANTE : Preços unitário incluso equipamento , instalação e montagem , mão de obra , equipamentos secundários , transportes, ferramentas, encargos e leis sociais, enfim tudo às expensas do contratado e em conformidade com o Termo de Referência

Bebedouro, 14 de abril de 2023.

Wagner Silveira
 Engenheiro Civil
 CREA/SP 506.005.510-9

PLANILHA ORÇAMENTÁRIA

Contratação de Empresa Especializada para Serviço de Instalação de Elevador de Passageiro, incluindo o fornecimento de equipamentos, sendo Elevador Hidráulico em Aço Inoxidável Escovado com capacidade para 12 passageiros (900 Kg), no Paço Municipal, sito à Praça José Stamato Sobrinho nº. 45, nesta, sendo de passageiro e para portadores de necessidades especiais (item 6.8 da NBR 9050/2004 - Associação Brasileiras de Normas Técnicas – ABNT), para 03 (três) paradas sendo Subsolo (abaixo do nível do logradouro), 1º Pavimento (Térreo) e 2º Pavimento, com Acionamento Hidráulico, entrada e saída nos três níveis (pavimentos) para o mesmo lado.

				BDI =	
ITEM	DESCRIÇÃO	UNID.	QUANT.	VALOR UNIT. SEM BDI	TOTAL (COM BDI)
01	Elevador para passageiros, uso interno com capacidade mínima de 600 kg para três paradas, portas unilaterais	UNID.	1,00		R\$ -

NOTA IMPORTANTE : Preços unitário incluso equipamento, instalação e montagem, mão de obra, equipamentos secundários, transportes, ferramentas, encargos e leis sociais, enfim tudo às expensas do contratado e em conformidade com o Termo de Referência

, de de 2023.

DESTINADO A IDENTIFICAÇÃO E ASSINATURA DA LICITANTE



Prefeitura Municipal de Bebedouro

Estado de São Paulo

Divisão de Despesas - Setor de Licitação

Praça José Stamato Sobrinho, nº 45 - Centro - Bebedouro/SP. - Cep. 14.701-900

Fone/Fax: (17) 3345 9116

Site: www.bebedouro.sp.gov.br

ANEXO X

CRONOGRAMA FÍSICO-FINANCEIRO



Contratação de Empresa Especializada para Serviço de Instalação de Elevador de Passageiro, incluindo o fornecimento de equipamentos , sendo Elevador Hidráulico em Aço Inoxidável Escovado com capacidade para 12 passageiros (900 Kg), no Paço Municipal , sito à Praça José Stamato Sobrinho n°. 45 , nesta , sendo de passageiro e para portadores de necessidades especiais (item 6.8 da NBR 9050/2004 - Associação Brasileira de Normas Técnicas I ABNT), para 03 (três) paradas sendo Subsolo (abaixo do nível do logradouro), 1ª Pavimento (Térreo) e 2ª Pavimento, com Acionamento Hidráulico, entrada e saída nos três níveis (pavimentos) para o mesmo lado.

CRONOGRAMA FÍSICO-FINANCEIRO

PRAZO DE EXECUÇÃO : 06 meses

CRONOGRAMA FÍSICO - FINANCEIRO (R\$)

ITEM	ATIVIDADES		%	1º Mês	%	2º Mês	%	3º Mês	%	4º Mês	%	5º Mês	%	6º Mês	TOTAL
1	Elevador para passageiros, uso interno com capacidade mínima de 600 kg para três paradas, portas unilaterais (vide Termo de Referência- Capac. 900 Kg)	100,00%	15,00%	R\$ 22.000,21	20,00%	R\$ 29.333,61	15%	22.000,21	15%	R\$ 22.000,21	15,00%	R\$ 22.000,21	20%	R\$ 29.333,61	146.668,07
	TOTAL NO PERÍODO		15,00%	22.000,21	20,00%	29.333,61	15,00%	22.000,21	15,00%	22.000,21	15,00%	22.000,21	20,00%	29.333,61	146.668,07
	ACUMULADO INCLUINDO (R\$)			22.000,21		51.333,83		73.334,04		95.334,25		117.334,46		146.668,07	
	ACUMULADO INCLUINDO (%)			15,00%		35,00%		50,00%		65,00%		80,00%		100,00%	

WAGNER SILVEIRA
 ENGENHEIRO CIVIL
 CREA/SP: 506.005.510-9

DESTINADO DADOS DA EMPRESA LICITANTE E OU LOGOTIPO

Contratação de Empresa Especializada para Serviço de Instalação de Elevador de Passageiro, incluindo o fornecimento de equipamentos , sendo Elevador Hidráulico em Aço Inoxidável Escovado com capacidade para 12 passageiros (900 Kg), no Paço Municipal , sito à Praça José Stamato Sobrinho nº. 45 , nesta , sendo de passageiro e para portadores de necessidades especiais (item 6.8 da NBR 9050/2004 - Associação Brasileiras de Normas Técnicas I ABNT), para 03 (três) paradas sendo Subsolo (abaixo do nível do logradouro), 1º Pavimento (Térreo) e 2º Pavimento, com Acionamento Hidráulico, entrada e saída nos três níveis (pavimentos) para o mesmo lado.

CRONOGRAMA FÍSICO-FINANCEIRO

PRAZO DE EXECUÇÃO : 06 meses

CRONOGRAMA FISICO - FINANCEIRO (R\$)															
ITEM	ATIVIDADES		%	1º Mês	%	2º Mês	%	3º Mês	%	4º Mês	%	5º Mês	%	6º Mês	TOTAL
1	Elevador para passageiros, uso interno com capacidade mínima de 600 kg para três paradas, portas unilaterais	100,00%		R\$ 0,00		R\$ 0,00		0,00		R\$ 0,00		R\$ 0,00		R\$ 0,00	0,00
	TOTAL NO PERÍODO		#DIV/0!	0,00	#DIV/0!	0,00	#DIV/0!	0,00	#DIV/0!	0,00	#DIV/0!	0,00	#DIV/0!	0,00	0,00
	ACUMULADO INCLUINDO (R\$)			0,00		0,00		0,00		0,00		0,00		0,00	
	ACUMULADO INCLUINDO (%)			#DIV/0!		#DIV/0!		#DIV/0!		#DIV/0!		#DIV/0!		#DIV/0!	

DESTINADO A IDENTIFICAÇÃO E ASSINATURA DA LICITANTE



Prefeitura Municipal de Bebedouro

Estado de São Paulo

Divisão de Despesas - Setor de Licitação

Praça José Stamato Sobrinho, nº 45 - Centro - Bebedouro/SP. - Cep. 14.701-900

Fone/Fax: (17) 3345 9116

Site: www.bebedouro.sp.gov.br

ANEXO XI

COMPOSIÇÃO/CÁLCULO DE B.D.I;



Planilha de Detalhamento do BDI

Modalidade e Número do Certame Licitatório	Pregão				
Nome da Obra	Aquisição e Instalação de Elevador Hidráulico em Aço Inoxidável Escovado com capacidade para 12 passageiros (900 Kg), no Paço Municipal , sito à Praça José Stamato Sobrinho n°. 45 , nesta , sendo de passageiro e para portadores de necessidades especiais (item 6.8 da NBR 9050/2004 - Associação Brasileiras de Normas Técnicas – ABNT), para 03 (três) paradas sendo Subsolo (abaixo do nível do logradouro), 1º Pavimento (Térreo) e 2º Pavimento, com Acionamento Hidráulico, entrada e saída nos três níveis				
Município da Obra	Bebedouro /SP				
Tipo de Obra	Fornecimento de Materiais e Equipamentos				
Contribuição Previdenciária	Orçamento SEM DESONERAÇÃO prevista na Lei 13.161 / 2015				
artigo 122, § 1º, inciso II, da Instrução Normativa MF/RFB nº 971/09				35,00%	
Sobre a base de cálculo, definir a respectiva alíquota do ISS (entre 2% e 5%):				3,00%	
Parcelas do BDI	Valor percentual adotado	Limites das parcelas do BDI para obras do tipo acima selecionado. Acórdão TCU 2622/2013			
(AC) - Administração Central	1,50	Min	Med.	Máx.	
(S) + (G) - Seguro e Garantia	0,48	1,50	3,45	4,49	
(R) - Risco	0,85	0,30	0,48	0,82	
(DF) - Despesas Financeiras	0,85	0,56	0,85	0,89	
(L) - Lucro	5,11	0,85	0,85	1,11	
(I1) - PIS	0,65	3,50	5,11	6,22	
(I2) - COFINS	3,00	0,65	0,65	0,65	
(I3) - ISS	3,00	3,00	3,00	3,00	
(I4) - Contrib. Previdenciária		2,00	2,00	5,00	
BDI Adotado	16,76	$BDI = \left[\frac{(1+(AC+S+R+G))/(1+DF)/(1+L)}{(1-I)} - 1 \right] \times 100$			
Valor para simples conferência do enquadramento do BDI nos limites estabelecidos pelo Acórdão TCU 2622/2013		Limites do valor do BDI para obras do tipo acima selecionado. Acórdão TCU 2622/2013			
BDI desconsiderando a parcela (I4) contribuição previdenciária	16,76	11,10	14,02	16,80	



Prefeitura Municipal de Bebedouro

Estado de São Paulo

Divisão de Despesas - Setor de Licitação

Praça José Stamato Sobrinho, nº 45 - Centro - Bebedouro/SP. - Cep. 14.701-900

Fone/Fax: (17) 3345 9116

Site: www.bebedouro.sp.gov.br

ANEXO XII

PROJETOS

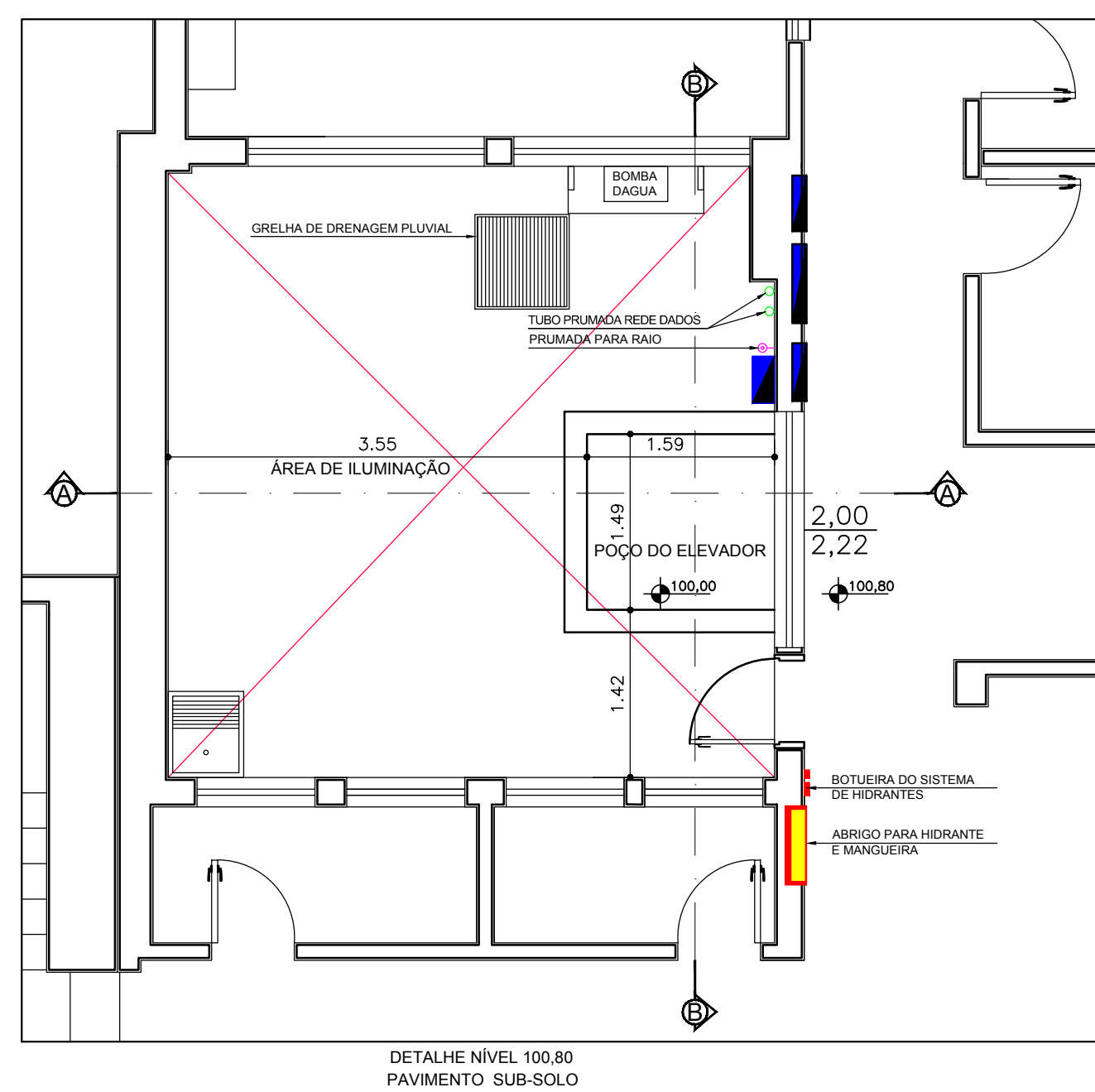
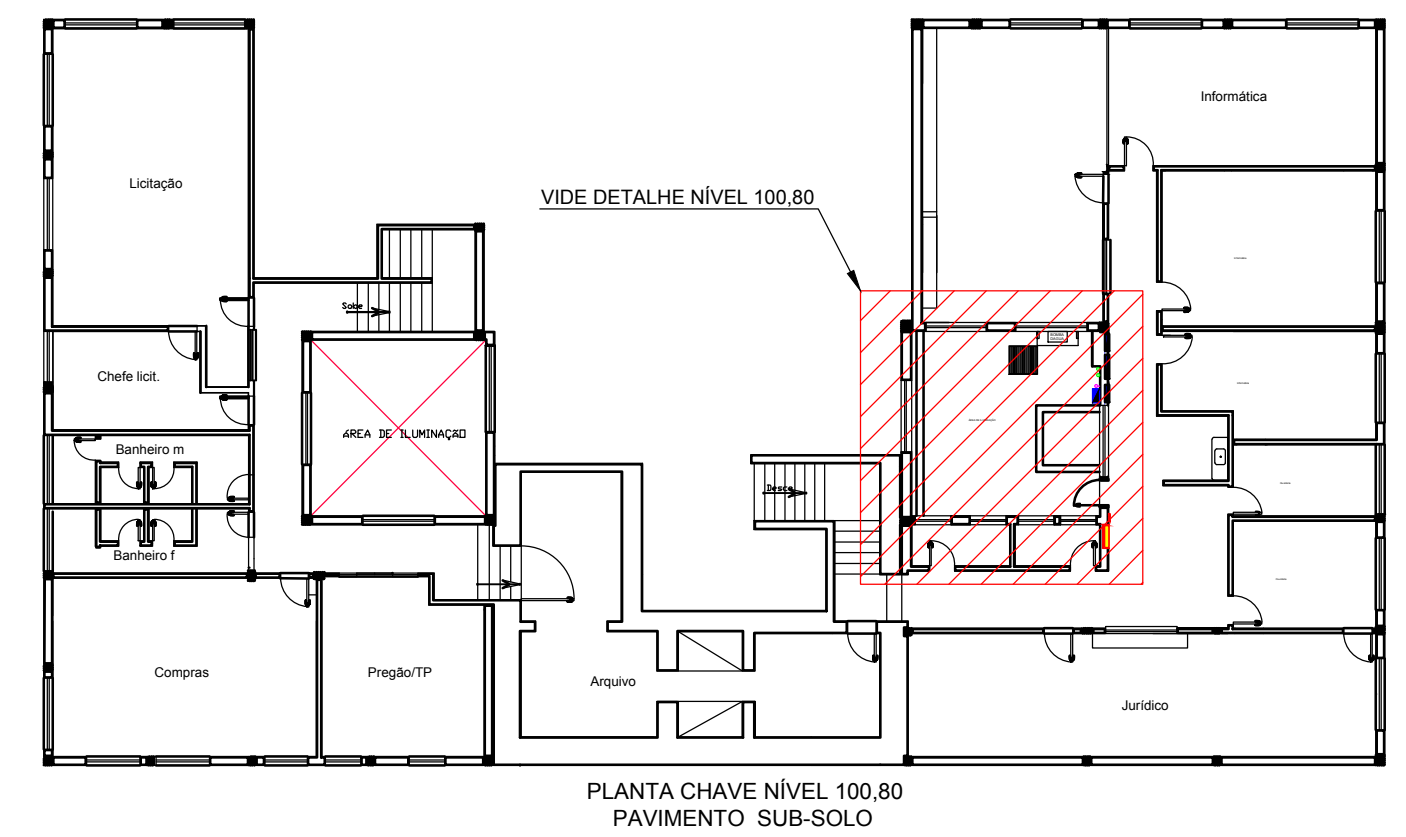
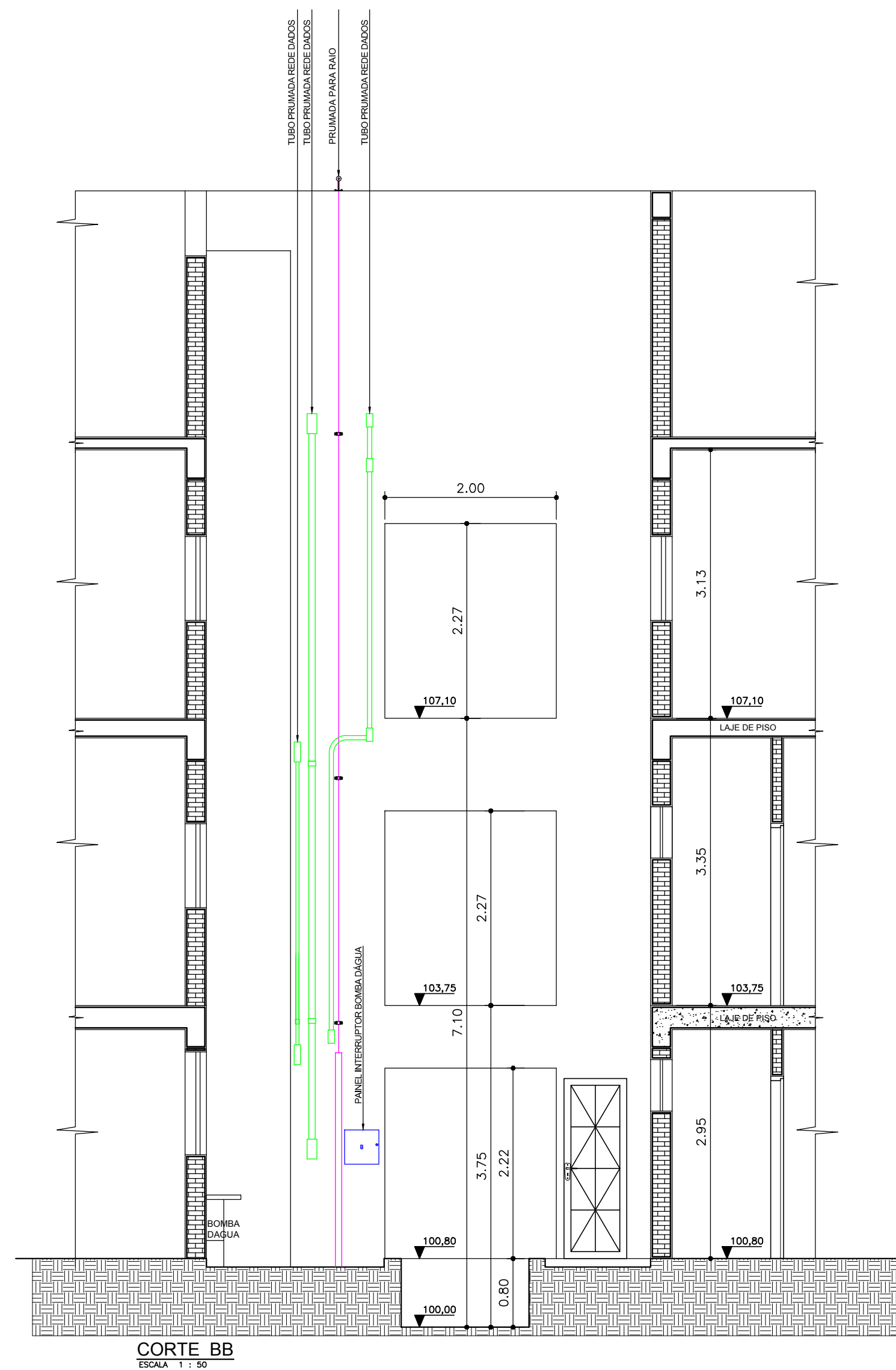
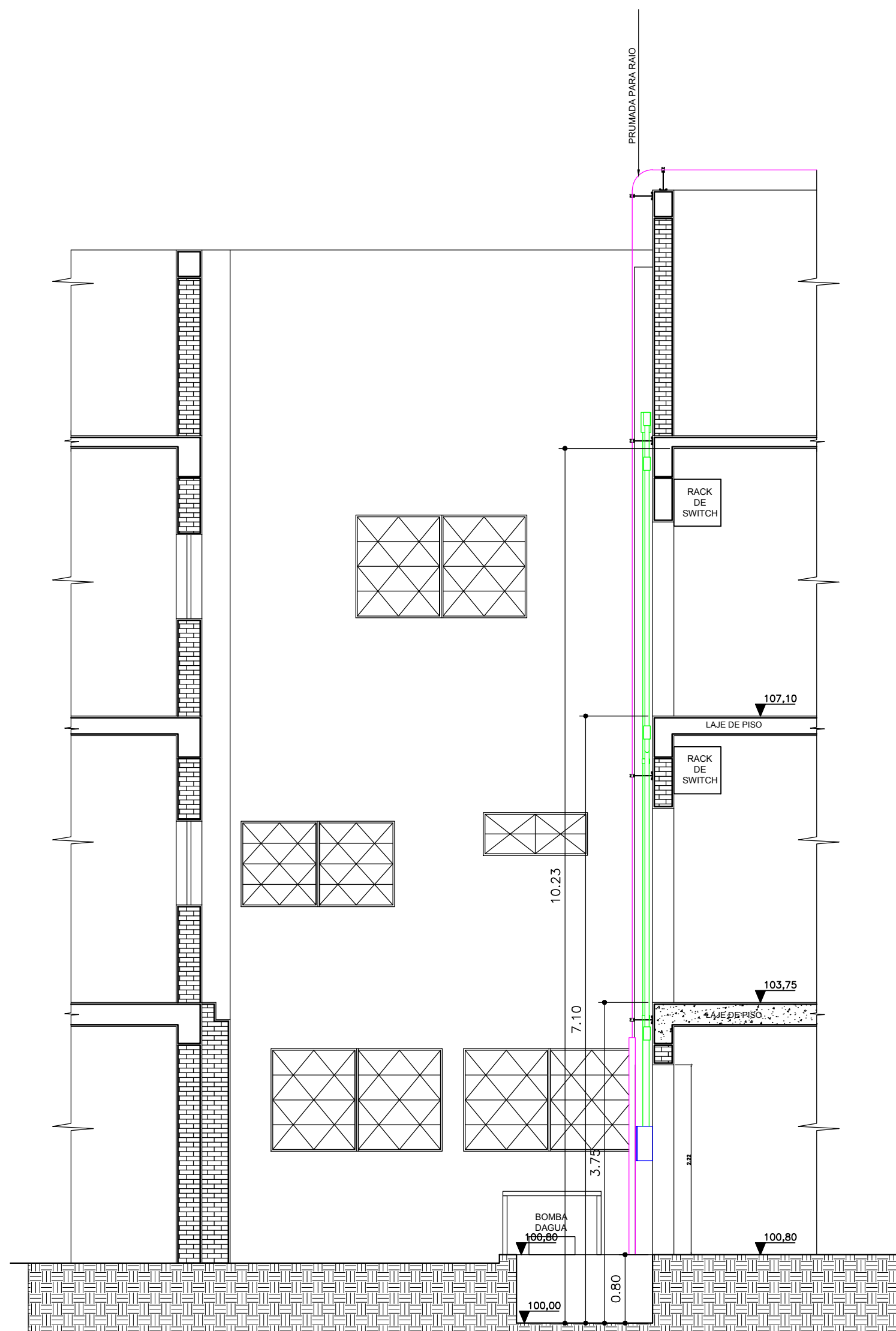

COR	PENA	ESPE
1	7	0.15
2	7	0.18
3	7	0.30
4	7	0.40
5	7	0.20
6	7	0.20
7	7	0.50
8	7	0.70
9	7	0.13
10	7	0.20
50	2	0.20
100	3	0.20
130	4	0.20
160	5	0.20
200	6	0.20
253	253	0.20

--	--	--	--	--	--	--	--	--	--	--	--	--	--	--	--	--	--	--	--	--	--	--	--	--	--	--	--	--	--	--	--	--	--	--	--	--	--	--	--	--	--	--	--	--	--	--	--	--	--	--	--	--	--	--	--	--	--	--	--	--	--	--	--	--	--	--	--	--	--	--	--	--	--	--	--	--	--	--	--	--	--	--	--	--	--	--	--	--	--	--	--	--	--	--	--	--	--	--	--	--	--	--	--	--	--	--	--	--	--	--	--	--	--	--	--	--	--	--	--	--	--	--	--	--	--	--	--	--	--	--	--	--	--	--	--	--	--	--	--	--	--	--	--	--	--	--	--	--	--	--	--	--	--	--	--	--	--	--	--	--	--	--	--	--	--	--	--	--	--	--	--	--	--	--	--	--	--	--	--	--	--	--	--	--	--	--	--	--	--	--	--	--	--	--	--	--	--	--	--	--	--	--	--	--	--	--	--	--	--	--	--	--	--	--	--	--	--	--	--	--	--	--	--	--	--	--	--	--	--	--	--	--	--	--	--	--	--	--	--	--	--	--	--	--	--	--	--	--	--	--	--	--	--	--	--	--	--	--	--	--	--	--	--	--	--	--	--	--	--	--	--	--	--	--	--	--	--	--	--	--	--	--	--	--	--	--	--	--	--	--	--	--	--	--	--	--	--	--	--	--	--	--	--	--	--	--	--	--	--	--	--	--	--	--	--	--	--	--	--	--	--	--	--	--	--	--	--	--	--	--	--	--	--	--	--	--	--	--	--	--	--	--	--	--	--	--	--	--	--	--	--	--	--	--	--	--	--	--	--	--	--	--	--	--	--	--	--	--	--	--	--	--	--	--	--	--	--	--	--	--	--	--	--	--	--	--	--	--	--	--	--	--	--	--	--	--	--	--	--	--	--	--	--	--	--	--	--	--	--	--	--	--	--	--	--	--	--	--	--	--	--	--	--	--	--	--	--	--	--	--	--	--	--	--	--	--	--	--	--	--	--	--	--	--	--	--	--	--	--	--	--	--	--	--	--	--	--	--	--	--	--	--	--	--	--	--	--	--	--	--	--	--	--	--	--	--	--	--	--	--	--	--	--	--	--	--	--	--	--	--	--	--	--	--	--	--	--	--	--	--	--	--	--	--	--	--	--	--	--	--	--	--	--	--	--	--	--	--	--	--	--	--	--	--	--	--	--	--	--	--	--	--	--	--	--	--	--	--	--	--	--	--	--	--	--	--	--	--	--	--	--	--	--	--	--	--	--	--	--	--	--	--	--	--	--	--	--	--	--	--	--	--	--	--	--	--	--	--	--	--	--	--	--	--	--	--	--	--	--	--	--	--	--	--	--	--	--	--	--	--	--	--	--	--	--	--	--	--	--	--	--	--	--	--	--	--	--	--	--	--	--	--	--	--	--	--	--	--	--	--	--	--	--	--	--	--	--	--	--	--	--	--	--	--	--	--	--	--	--	--	--	--	--	--	--	--	--	--	--	--	--	--	--	--	--	--	--	--	--	--	--	--	--	--	--	--	--	--	--	--	--	--	--	--	--	--	--	--	--	--	--	--	--	--	--	--	--	--	--	--	--	--	--	--	--	--	--	--	--	--	--	--	--	--	--	--	--	--	--	--	--	--	--	--	--	--	--	--	--	--	--	--	--	--	--	--	--	--	--	--	--	--	--	--	--	--	--	--	--	--	--	--	--	--	--	--	--	--	--	--	--	--	--	--	--	--	--	--	--	--	--	--	--	--	--	--	--	--	--	--	--	--	--	--	--	--	--	--	--	--	--	--	--	--	--	--	--	--	--	--	--	--	--	--	--	--	--	--	--	--	--	--	--	--	--	--	--	--	--	--	--	--	--	--	--	--	--	--	--	--	--	--	--	--	--	--	--	--	--	--	--	--	--	--	--	--	--	--	--	--	--	--	--	--	--	--	--	--	--	--	--	--	--	--	--	--	--	--	--	--	--	--	--	--	--	--	--	--	--	--	--	--	--	--	--	--	--	--	--	--	--	--	--	--	--	--	--	--	--	--	--	--	--	--	--	--	--	--	--	--	--	--	--	--	--	--	--	--	--	--	--	--	--	--	--	--	--	--	--	--	--	--	--	--	--	--	--	--	--	--	--	--	--	--	--	--	--	--	--	--	--	--	--	--	--	--	--	--	--	--	--	--	--	--	--	--	--	--	--	--	--	--	--	--	--	--	--	--	--	--	--	--	--	--	--	--	--	--	--	--	--	--	--	--	--	--	--	--	--	--	--	--	--	--	--	--	--	--	--	--	--	--	--	--	--	--	--	--	--	--	--	--	--	--	--	--	--	--	--	--	--	--	--	--	--	--	--	--	--	--	--	--	--	--	--	--	--	--	--	--	--	--	--	--	--	--	--	--	--	--	--	--	--	--	--	--	--	--	--	--	--	--	--	--	--	--	--	--	--	--	--	--	--	--	--	--	--	--	--	--	--	--	--	--	--	--	--	--	--	--	--	--	--	--	--	--	--	--	--	--	--	--	--	--	--	--	--	--	--	--	--	--	--	--	--	--	--	--	--	--	--	--	--	--	--	--	--	--	--	--	--	--	--	--	--	--	--	--	--	--	--	--	--	--	--	--	--	--	--	--	--	--	--	--	--	--	--	--	--	--	--	--	--	--	--	--	--	--	--	--	--	--	--	--	--	--	--	--	--	--	--	--	--	--	--	--	--	--	--	--	--	--	--	--	--	--	--	--	--	--	--	--	--	--	--	--	--	--	--	--	--	--	--	--	--	--	--	--	--	--	--	--	--	--	--	--	--	--	--	--	--	--	--	--	--	--	--	--	--	--	--	--	--	--	--	--	--	--	--	--	--	--	--	--	--	--	--	--	--	--	--	--	--	--	--	--	--	--	--	--	--	--	--	--	--	--	--	--	--	--	--	--	--	--	--	--	--	--	--	--	--	--	--	--	--	--	--	--	--	--	--	--	--	--	--	--	--	--	--	--	--	--	--	--	--	--	--	--	--	--	--	--	--	--	--	--	--	--	--	--	--	--	--	--	--	--	--	--	--	--	--	--	--	--	--	--	--	--	--	--	--	--	--	--	--	--	--	--	--	--	--	--	--	--	--	--	--	--	--	--	--	--	--	--	--	--	--	--	--	--	--	--	--	--	--	--	--	--	--	--	--	--	--	--	--	--	--	--	--	--	--	--	--	--	--	--	--	--	--	--	--	--	--	--	--	--	--

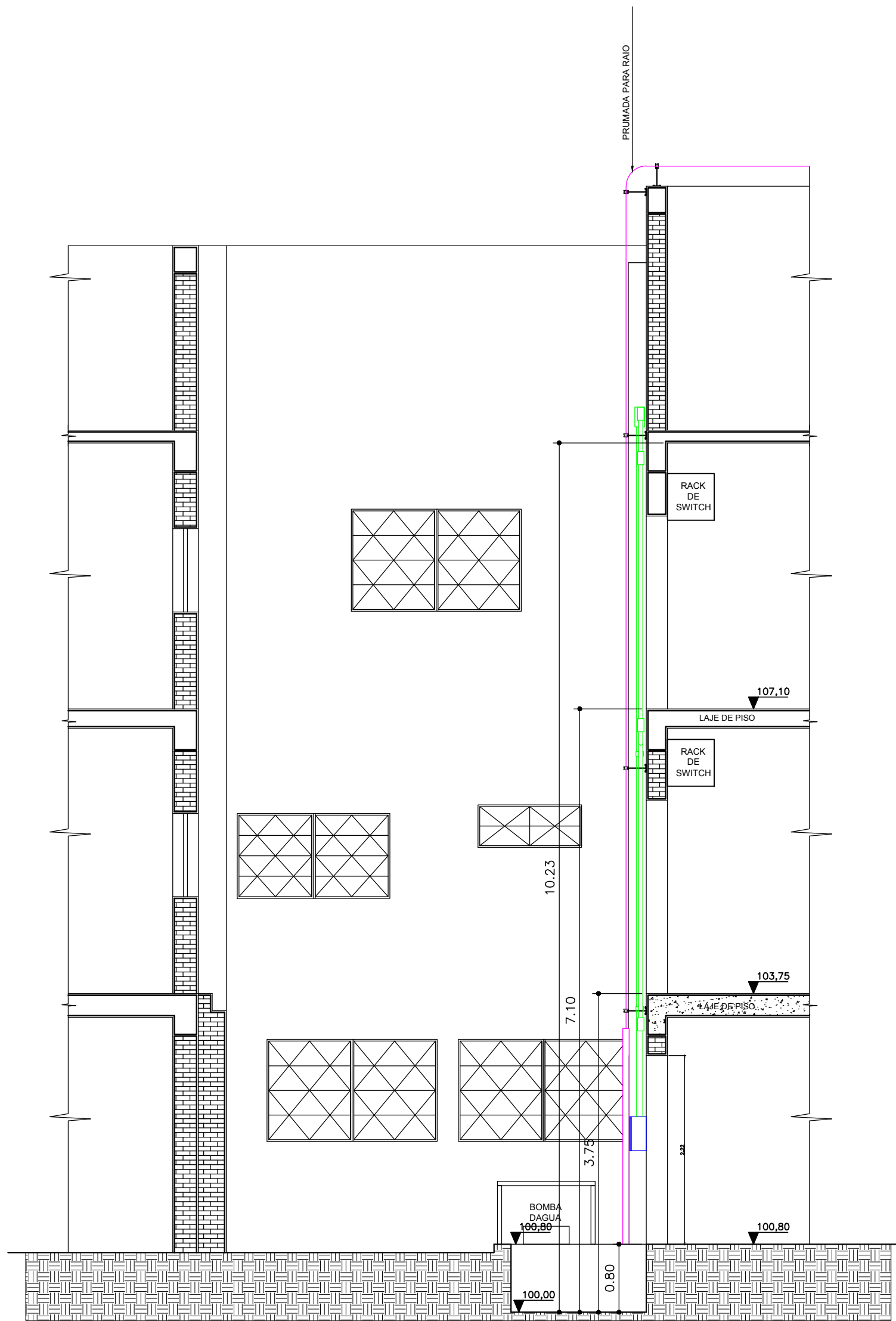

CORTE AA
ESCALA 1 : 50

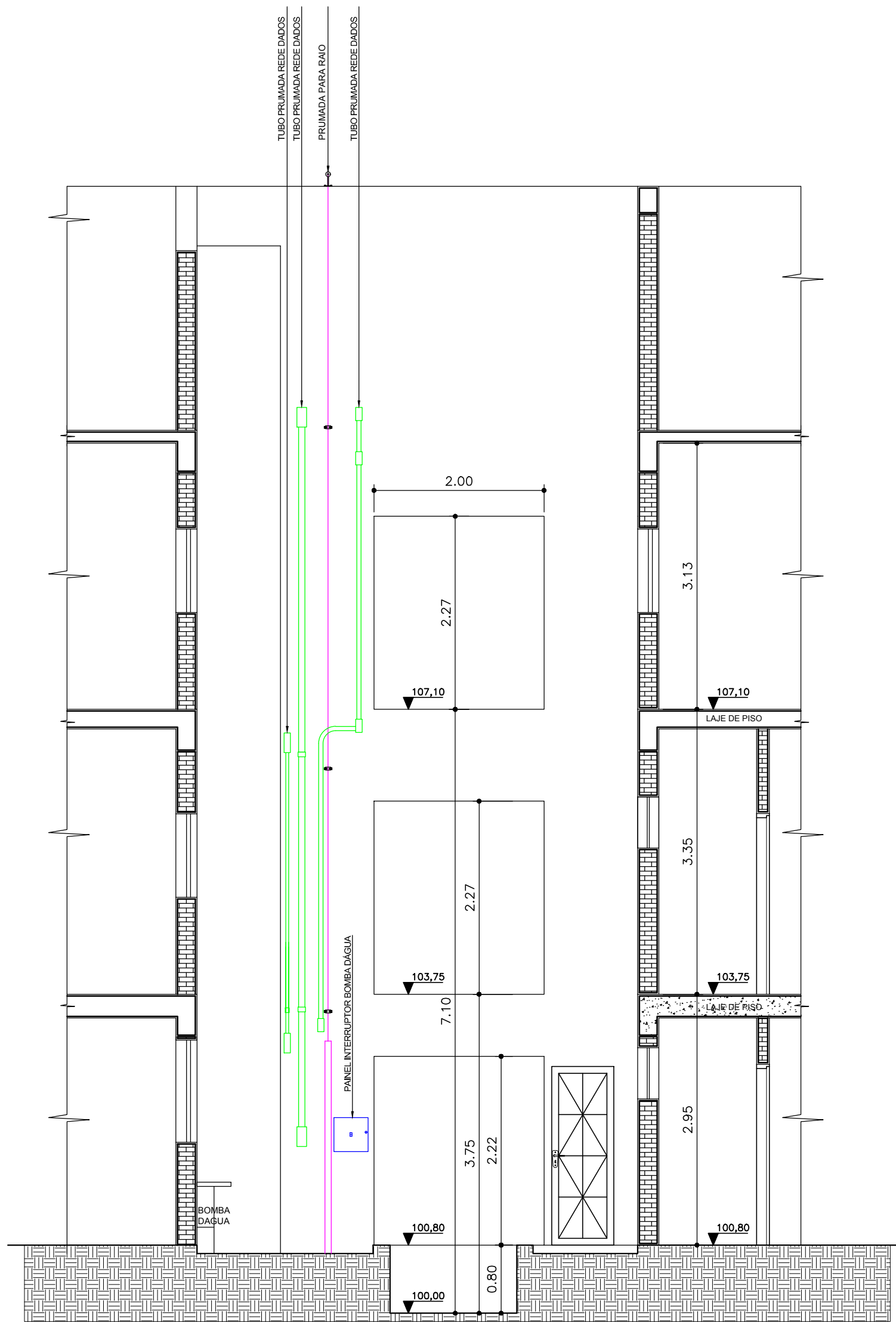

CORTE BB
ESCALA 1 : 50

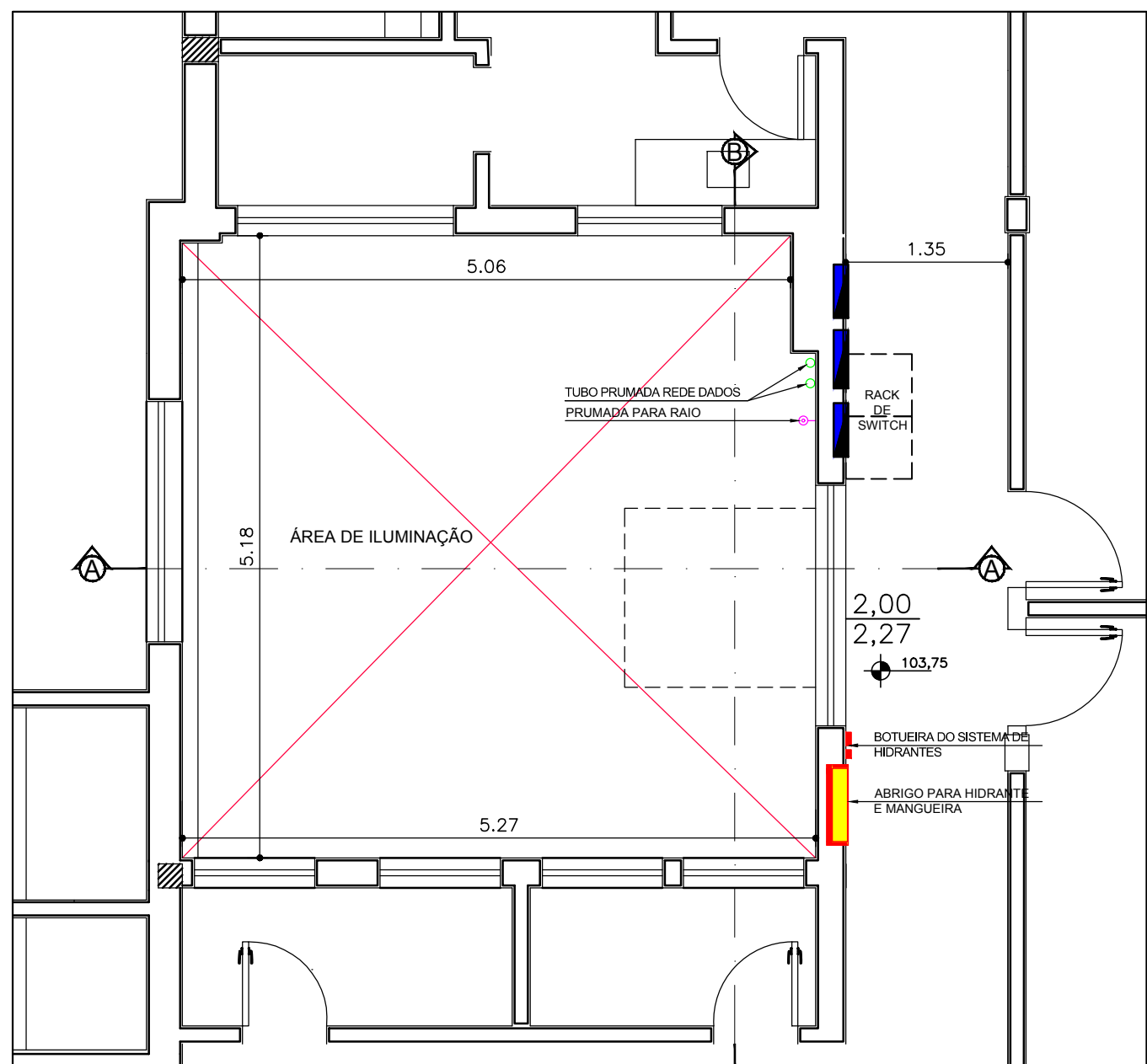

DETALHE NÍVEL 103,75
PAVIMENTO TERREO

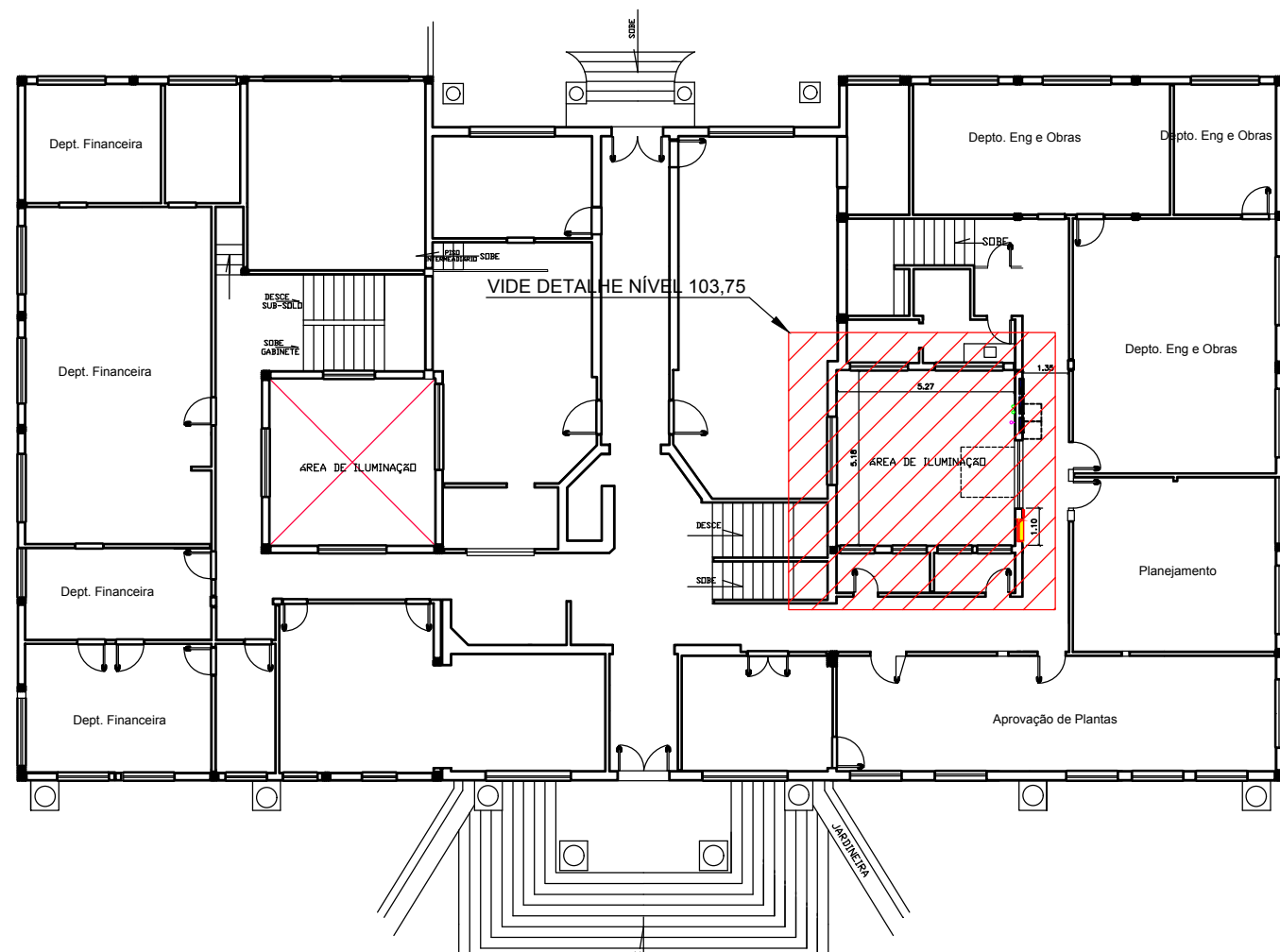

PLANTA CHAVE NÍVEL 103,75
PAVIMENTO TERREO

PREFEITO MUNICIPAL

Diretor de obras, Convênios e Infraestrutura Urbana
LEONARDO MIGUEL ORNELAS RIBEIRO DE CARVALHO
CREA: 507007830-7
Nº DA ART:

PREFEITURA MUNICIPAL DE BEBEDOURO
ADM. 2021/2024
DEPARTAMENTO DE ENGENHARIA E OBRAS
CLIENTE:
DEPARTAMENTO DE PLANEJAMENTO URBANO
TÍTULO:
PAVIMENTO TERREO - NÍVEL 103,75
OBJETIVO:
PROJETO PARA INSTALAÇÃO DE UM ELEVADOR

DES.	DATA	NOME
20/02/2023	NASSER	
REV.		
APR.		
ESCALA	PESO	
INDICADAS		kg
CAD		
DESENHO Nº		

Nº	REV.	POR	DATA	APROV.	EMISSÃO INICIAL	REVISÃO
01	NASSER	20/02/2023	WAGNER	EMISSÃO INICIAL		

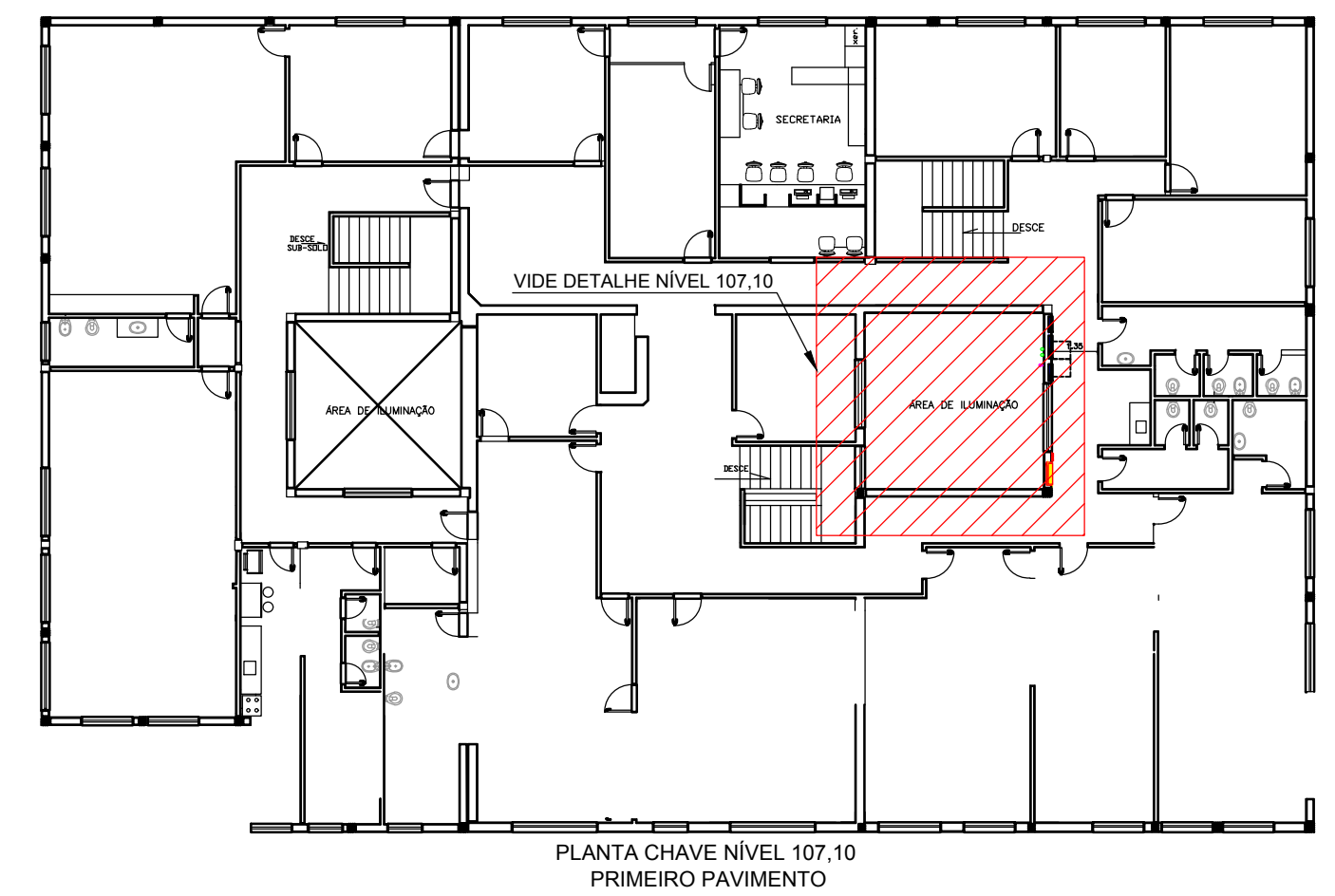
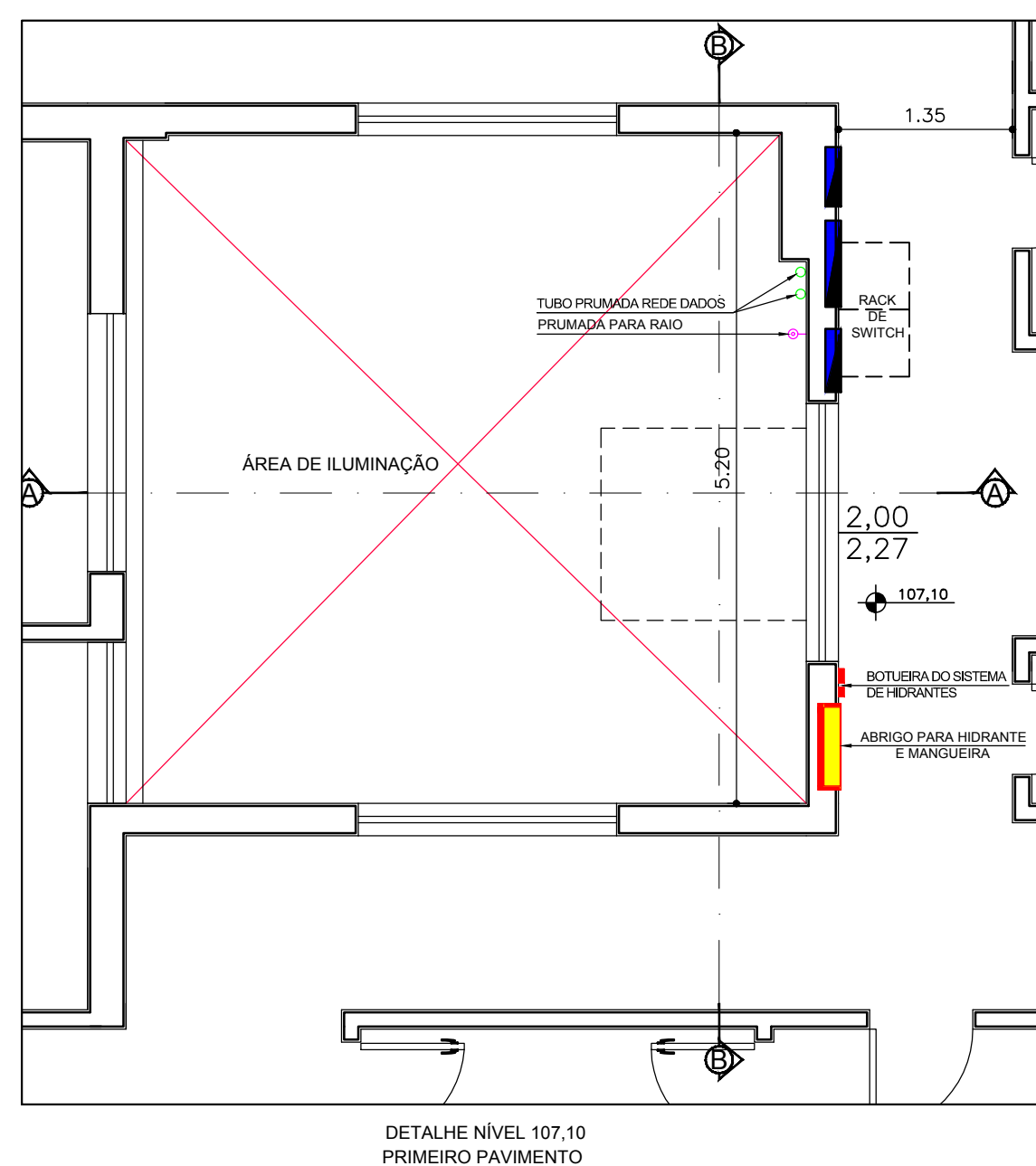
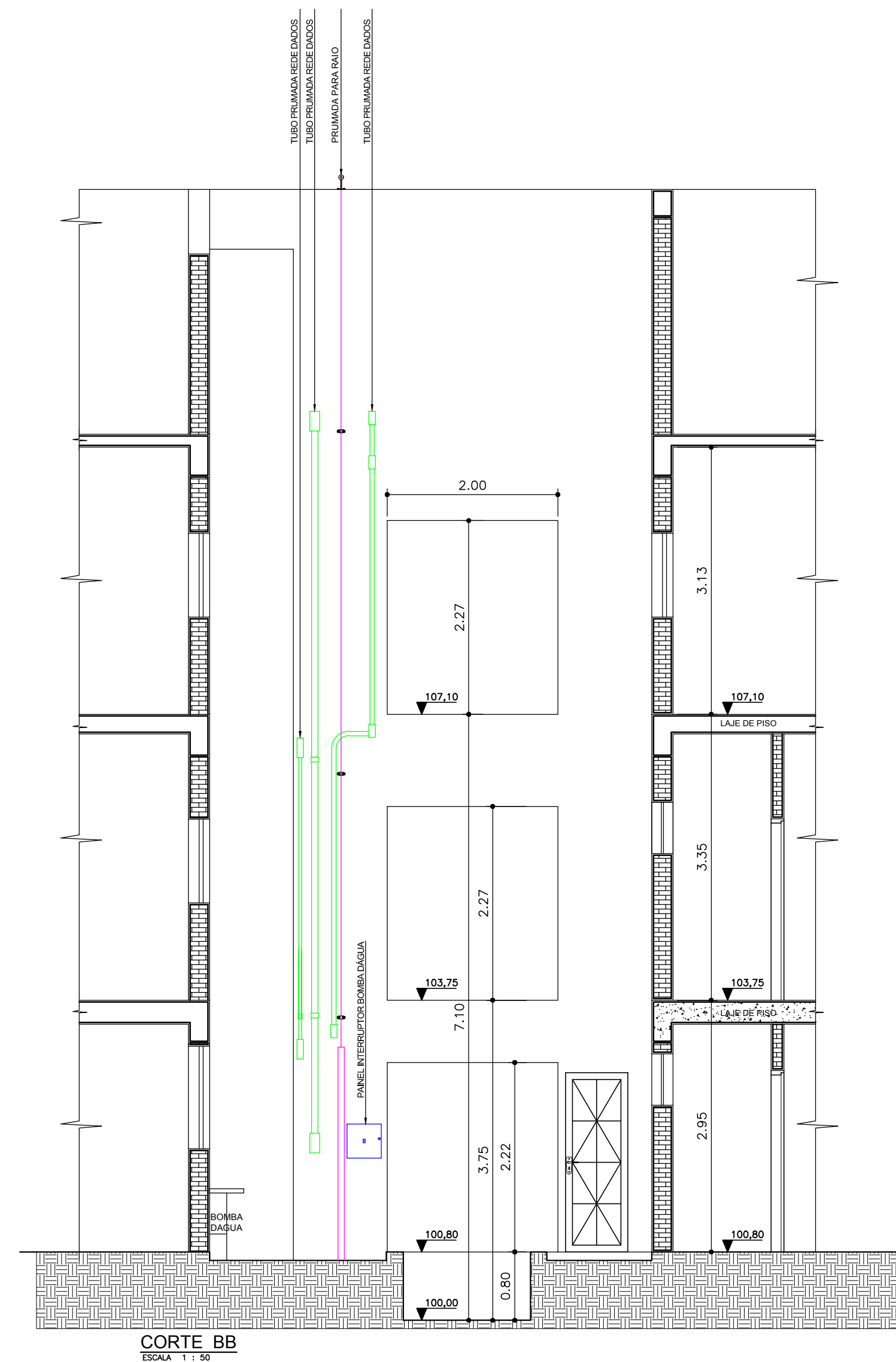
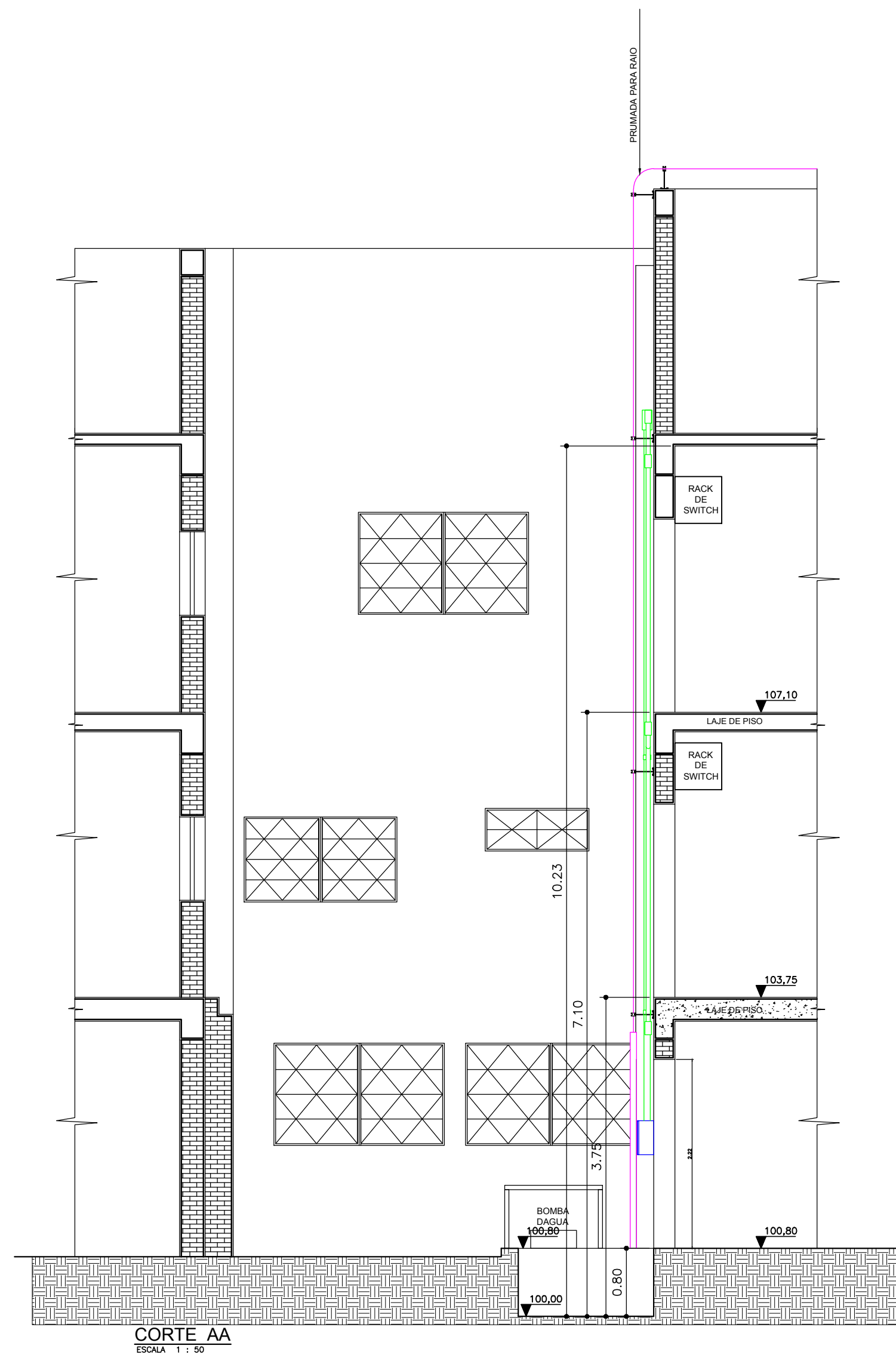

PREFEITO MUNICIPAL

Diretor de obras, Convênios e Infraestrutura Urbana
LEONARDO MIGUEL ORNELAS RIBEIRO TEIXEIRA DE CARVALHO
CREA: 507007630-7
Nº DA ART:

						PREFEITURA MUNICIPAL DE BEBEDOURO ADM. 2021/2024	DATA	NOME
						DEPARTAMENTO DE ENGENHARIA E OBRAS	DES.	20/02/2023 NASSER
						CLIENTE	REV.	APR.
						DEPARTAMENTO DE PLANEJAMENTO URBANO	ESCALA	PESO
						TÍTULO: <u>PRIMEIRO PAVIMENTO - NÍVEL 107_10</u>	INDICADAS	kg
						OBJETIVO:		
						PROJETO PARA INSTALAÇÃO DE UM ELEVADOR	CAD.	
01	NASSER	20/02/2023	WAGNER	EMISSION INICIAL			DESENHO Nº	3/3
1º	REV. POR	DATA	APROV.	REVISAO				

	DATA	NOME
DES.	20/02/2023	NASSER
REV.		
APR.		
ESCALA		PESO
INDICADAS		kg
CAD		
DESENHO N°		3/3



Prefeitura Municipal de Bebedouro

Estado de São Paulo

Divisão de Despesas - Setor de Licitação

Praça José Stamato Sobrinho, nº 45 - Centro - Bebedouro/SP. - Cep. 14.701-900

Fone/Fax: (17) 3345 9116

Site: www.bebedouro.sp.gov.br

ANEXO XIII

DADOS PARA ASSINATURA DA ATA DE REGISTRO DE PREÇOS E/OU CONTRATO

Nome: _____

Cargo: _____

CPF: _____ RG: _____

Data de Nascimento: ____/____/____

Endereço residencial completo: _____

E-mail institucional _____

E-mail pessoal: _____

Telefone(s): () _____ / () _____

Assinatura: _____